

EEA/EEPRI

Ethiopian Economic Association/ Ethiopian Economic
Policy Research Institute
Tel. 251-1- 55 74 59, 251-1 12 80 77
Fax No. 251-1 56 52 52
P.O.Box 34282, A.A Ethiopia:
e-mail: eea@telecom.net .et

EEA/EEPRI

የኢትዮጵያ ኢኮኖሚክስ ባለሙያዎች ማህበር/
የኢትዮጵያ ኢኮኖሚክ ፖሊሲ ምርምር ተቋም

የድህነት ሁኔታ በኢትዮጵያ

ለድህነት ቅንሳ ስትራቴጂ ሰነድ ዝግጅት
ስልጠና የተዘጋጀ

ዶ/ር ወልዳይ አመሀ
መስከረም 1994 ዓ.ም.
አዲስ አበባ

እርጻሰት	ገጽ
1. የድህነት ድንሰ-ሃሳብና መገለጫዎች	2
1.1. ድህነት ምንድን ነው?	2
2. የድህነት ትንተናናች መለኪያዎች	5
2.1 የገቢ ማነስ የሚገለጽ የድህነት መለኪያዎች	7
2.2 የጤና የትምህርትና ድህነት ማሳያዎች	11
2.3 ለጥቃት መጋለጥ መመዘኛዎች	14
2.4 ተደማጭነትና እቅም ማጣት	17
3. የድህነት ወለል ድንጻ ሃሳብ፣ መለኪያዎች፣ እፈፃፀምና የኢትዮጵያ የድህነት ገጽታ	19
4. በኢትዮጵያ በከተማና በገጠር የተገሰራፋው ድህነት ዋና ዋና መለያዎች	29
5. ድህነትን ለመቀነስ የሚያስችሉ መንጃዎችና የእፈፃፀም ስልቶች	39
5.1 የድህነት መንስኤዎች	39
5.2 በኢትዮጵያ ድህነትን የሚወስኑ ጉዳዮች	42
5.3 ድህነትን መቃገል	46
5.3.1 እድገትና የስራ እድል ማስፋት	47
5.3.2 ድህነት አጠቃላይ ፓሊሲዎች	61
5.3.4 መረጋጋትና ዋስትና ማግኘት	53
5.3.5 አለም አቀፍ ተግባራት	56
6. ድህነትን ለመቀነስ ለሚነደፉ ፓሊሲዎች ስትራቴጂዎችና ኘርግራሞች ማስፈፀሚያ ስልቶች	
6.1 ድሃውን መለየት	57
6.1.1 አጠቃላይና ዝርዝር የመለየት ስራ	58
6.1.2 ድህነትን የመለየት አማራጭ መንገዶች	60
6.1.3 በዝርዝር የመለየት ተግባር የሚያጋጥሙ ችግሮች	62
6.2 የዘለጉዳዮች ተሳትፎ	67
6.3 ያልተማከለ የሰልጣን ክፍፍል	74
6.3.1 ድንሰ ሃሳብና ያልተማከለ የሰልጣን ክፍፍል	75
6.3.2 ያልተማከለ የሰልጣን ክፍፍል በኢትዮጵያ	77
6.4 ተሳትፎሃዊ የሆነ ክትትልና ግምገማ	80
6.4.1 ክትትል	83
6.4.2 የግምገማ ተግባራት	84
Reference	101

የድህነት ሁኔታ በኢትዮጵያ

ድህነት እንዴት ይገለጻል?

- እንደ ወጥ ትርጉም የለውም
- እንፃራዊ ወይም ፍፁም የሆኑ እገላለጾች
- ድህነት በርካታ መገለጫዎች አሉት
 - የጥሪት እወት
 - ዋስትና ማጣትና ለጥቃት መጋለጥ
 - አቅም ማጣትና የበታችነት ስሜት
 - ሌሎች ጉዳዮች

በአጠቃላይ መልኩ ድህነት በሚከተሉት መንገዶች ሊገለፅ ይችላል።

- ገቢ ማጣት
- ዋስትና ማጣት
- ትምህርት አለማግኘት
- የጤና አገልግሎት አለማግኘት

1. የድህነት ፅንሰ ሃሳብና መገለጫዎች

1.1 ድህነት ምንድን ነው?

የድህነት ትርጉም በማስቀመጥ ላይ አጠቃላይ የሆነ መግባባት የለም። የጀርመን ፊደራል መንግስት የልማት ፓሊሲ ዘመናዊ ሪፖርት /ሸብርት 1994 e.c/ እንደሚያመለክተው ከሆነ በድህነት የተጠቁ ሰዎች ማለት በማንኛውም መልኪያ ደህና ህይወት መምራት የማይችሉ ማለት ነው። በዚህ አገላለፅ ድህነት ማለት ጤናማ ህይወት መነፈግ ማለት ነው። ደህ ትርጓሜ አጠቃላይና በአብዛኛዎቹ ዘንድ ተቀባይነት የማግኘት እድሉ የሰፊ ቢሆንም እንደ አገሩ ባህል፣ ማህበራዊ ሁኔታ ትርጉሙ ይለያያል። በሌላ በኩል ድህነት በቂ ምግብ ያለማግኘት፣ እዎር የህይወት ዘመን፣ ከፍተኛ የህፃናት ሞት፣ ዝቅተኛ የመማር እድል፣ ንፁህ የመጠጥ ውሃ ያለማግኘት፣ በቂ የህክምና አገልግሎት ማጣት፣ የመጠለያ ችግር እንዲሁም በአገር አቀፋዊም ሆነ በአካባቢ ጉዳዮች ላይ የመሳተፍና የመወሰን እድል ማጣት ጋር ተያይዞ ይታያል።

በማንኛውም ሀብረተሰብ ዝቅተኛ ኑሮ መምራት የማይችሉ አንድ ወይም ከአንድ በላይ ሰዎች ካሉ ድህነት አለ ይባላል። (Ravallion 1992) ድህነት ማለት መራብ ነው። ደሃ ማለት የጤና አገልግሎት መጠለያና ልብስ ማጣት ማለት ነው። ደሃ መሆን በገንዘብ የሚተመን ብቻ ሳይሆን የትምህርት እድል ማጣትም ነው። ሆኖም በድህነት የሚኖሩ ሰዎች ህይወት ከዚህ በላይ የከፋ ነው። ምንጊዜም ቢሆን ደሃ ህዝቦች ከቁጥጥራቸው ውጭ ለሆኑ ክስቶችና ለአደጋ የተጋለጡ ናቸው። አብዛኛውን ጊዜ ደሃዎች በህዝባዊና ባህሪያዊ ተቋማት የተገኙ፣ ዘንድ ተደማጭነትና አቅም የሌላቸው ናቸው። ገቢያቸውንና ፍጆታቸውን በመመርመር ከምንገነዘበው የቁሳዊ ህይወታቸው ጉስቁልና ባሻገር የደሃ ህዝቦች ችግር በትምህርት ውጤታቸው ደካማ መሆን በጤና አገልግሎት ማጣትም ይገለጻል። በአጠቃላይ ድህነት ማለት ተደማጭነትና አቅም ማጣት ብቻ ሳይሆን ለሰቆቃ ህይወት መጋለጥ ማለት ነው።

ድህነት በአንድ በኩል መሠረታዊ የሰው ልጅ ፍላጎት ለማሟላት የሚያስችል ገቢ ለመፍጠር እድል ማጣት ሲሆን በሌላ በኩል ደግሞ የመገለልና የመሠረታዊ መብቶች መነፈግ ውጤት ተደርጎ ይወሰዳል። በአጠቃላይ ድህነት የግለሰብም ሆነ የቡድን ክብርን በሚያሳጣ ማህበራዊና ፖለቲካዊ ቀውስ ውስጥ ይዘፍቃል። የድህነት ምክንያትና ውጤት የሆነው መገለል፣ የባህል እሴቶችን በማናጋት ግለሰባዊ ማንነት በማሳጣት በከፊ መልኩ የሚገለፀውም በድህነት ውስጥ ነው። ቀደም ብሎ ለመግለፅ እንደተሞከረው ድህነት በሰው ልጅ ላይ የሚያሰከትለውን መገለልና ችግሩ በተለየዩ የህይወት ዘርፎች እንዴት እንደሚገለጹ የሚያሳይ አንድ ወጥ መመዘኛ የለም። በምእራብ አውሮፓ በሚገኙ አንዳንድ አገሮች ከተወሰነ ጣሪያ በታች ዝቅተኛ

የድህነት ቅንሳ ስልት ስትራቴጂ ሰነድ

ገቢ ላለው ሰው ድጉማ የሚሰጡበት ማህበራዊ ዋስትና (Social Security) አላቸው። እንዲያውም ለገንዘብ ማግኘት ስሜት ስሜት ከሚያስፈልገው 2100 የካሎሪ መጠንና ከአንድ የአሜሪካን ዶላር ያነሰ እለታዊ ገቢ የሚያገኝ ከሆነ የድህነት መግለጫ አድርገው ይወሰዱታል። የካሎሪ ማንስ የድህነትና የምግብ ዋስትና ማጣት ጠቃሚ መመዘኛ አድርገው የሚጠቀሙት ደግሞ በርካታ ናቸው። ለማንኛውም የድህነት ትርጉም በአንድ አገር ውስጥም ቢሆን የተለያየ መልክ የሚይዝበት ሁኔታ እንዳለ የሚከተሉት መለኪያዎች ያሳያሉ። የተመጣጠነ የምግብ አወሳሰድ መመዘኛ መሰረት ተደርጎ ሲታይ ከገቢያቸው 80% ወይም ከዚያ በላይ ለምግብ አወሳሰድ ነገር ግን የሚያገኙት የካሎሪ መጠን ከአድሚያቸው፣ ጾታቸውና አካል ጉልበት ለማግኘት ከሚያስፈልጋቸው የካሎሪ መጠን ከ80% ያነሰ የሚያገኙ ከሆነ እነዚህ ሰዎች በረሃብ የተጠቁ ብቻ ሳይሆኑ በከፋ ድህነት ውስጥ የሚገኙ ናቸው። በሌላ በኩል ከገቢያቸው 70% ወይም ከዚያ በላይ ለምግብ አውጥተው ከ80-100% የሚፈለገውን የካሎሪ መጠን የሚያገኙ ሰዎች ረሃብተኞች ባይባሉም አልፎ አልፎ ሊረቡና ደሆች ተብለው ሊፈረጁ ይችላሉ። ድህነት በምግብ እጥረት ብቻ የሚገለፅ ሳይሆን የመጠለያ፣ የልብስና ሌሎች ችግሮችንም ይጨምራል (Lipton 1985) ከዚህ ጋር በማያያዝ በሰፊ ጥቅም ላይ የዋሉ ሁለት የድህነት ትርጉሞችን እንመልከት።

- ሀ) ፍጹም ድህነት - የሰዎችን ፍጆታ በመገምገም ለህልውና የሚያስፈልጋቸውን መሰረታዊ ፍላጎት በገብተኛ ደረጃም ቢሆን ማሟላት ያለመቻላቸውን ያመለክታል። ይኸውም ከፍጹም ድህነት በታች የሚኖሩ ሰዎች ጉልበት የሚሰጡ በአይነትም ሆነ በመጠን ተመጣጣኝ ምግብ ማግኘት አለመቻላቸውን ያሳያል።
- ለ. አንፃራዊ ድህነት- በኬተሶብና በማህበረሰቡ ውስጥ ያለውን ያለመመጣጠንን በመመርመር የመገለሉን ደረጃና ዓይነት ያሳያል። አንፃራዊ ድህነት በአንድ አገር ወይም አካባቢ ከ30-40% የሚሆኑ ደሆች የሚገኙበትን የኑሮ ደረጃ የሚገልጽ ነው። በዚህ የኑሮ ደረጃ ላይ ያሉት ከህብረተሰቡ አንፃር ሲታይ ደሆች ተብለው ይፈረጃሉ። ከሌላ አገር ወይም አካባቢ ጋር ሲወዳደሩ ደሆች ተብለው ሳይፈረጁ ይችላሉ።

ድህነትን እንዴት እንለካለን?

በገቢ ማነስ የሚገለፅ የድህነት መለኪያዎች

- ☒ የነፍስ ወከፍ ገቢ
- ☒ የነፍስ ወከፍ የምግብ ወጪ
- ☒ የነፍስ ወከፍ የካሎሪ ፍጆታ
- ☒ የድህነትን ወለል መገመት

የጤናና የትምህርት ሽፋን መለኪያዎች

- ☒ የሀፃናት ሞት
- ☒ የጤናና የትምህርት አገልግሎት ሽፋን

- > ወንድ
- > ሴት
- > ገጠር
- > ከተማ

- ☒ የማንበብና መፃፍ ደረጃ

ከቁጥጥር ውጭ ለሆኑ አደጋና ለጥቃት መጋለጥን የሚያሳዩ መለኪያዎች (ጠቋሚ)

- > ተሸጦ በፍጥነት ወደ ገንዘብ ሊቀየር የሚችል ጥሪት ፣
- > የገቢ ምንጭ ደረጃና ስፋት
- > የማህበራዊ ዋስትና (ሴፍቲኔት) መኖር ፣

2. ድህነት ትንተናና መለኪያዎቹ

ድህነትን መተንተንና መለካት የድህነትን መንስኤ ምክንያቶችና የመፍትሄ ሀሳቦችን ለማዳበርና በአንድ ወቅት ያለውን የድህነት ሁኔታ በመረዳት የተሻለ ግንዛቤ እንዲኖር ያደርጋል። ይህ ግንዛቤ መንግስታዊም ሆነ መንግስታዊ ያልሆኑ ተቋሞች ድህነትን ለማስወገድ ምን ዓይነት ጥረት ማድረግ እንደሚገባቸው ለማመላከት ይረዳል። ድህነትን የሚመለከት ፖሊሲ ለመንደፍ የድህነትን ምንነትና ገፅታውን ለመረዳት የሚጠቅሙ መመዘኛዎችን በጥንቃቄ መምረጥ ያስፈልጋል። ምክንያቱም መለኪያዎቹ ራሳቸው የሚቀመጠው ግብ ምንጮች ናቸውና! የድህነት ትንተና የሚከተሉት ሶስት አላማዎች አሉት (Lipton and Rarallion, 1995)።

- ሀ) የድህነትን ትርጉምና ገፅታ ለማሳየት ፣
- ለ) የድህነትን መንስኤዎች ለመግለጽና ለማብራራት፣
- ሐ) ተገቢ የፖሊሲ እርምጃዎችን ለመውሰድ ፣

ቀደም ሲል ድህነትን ለመግለፅም ሆነ ደረጃውን ለመለካት ያስችላሉ የሚባሉ የተለያዩ መንገዶች ተጠቁመዋል። ድህነት በማንኛውም ደረጃ በህፃናት ፣ በቤተሰብ ፣ በማህበረሰብ፣ በክልል ወይም በአገር ሊገለፅና ስፋትና ጥልቀቱም ሊለካ ይቻላል። (Bambereger m, 1996) ለዚህ ተግባር ከሚጠቅሙት መለኪያዎች ውስጥ የሚከተሉት ነጥቦች ሊጠቀሱ ይችላሉ።

- በዝቅተኛ ኑሮ የሚገኙ ድሆች ለመኖር የሚያስችላቸውን የምግብ አይነትና መጠን ለመግዛት የሚያስፈልጋቸውን የገንዘብ መጠን ወይም የአገራቱን ገቢ ለዜጎች ሲከፋፈል የሚኖረውን ድርሻ መሰረት ያደረገ ኢኮኖሚያዊ ሁኔታ ማሳያ፣
- የካሉሪ ፍጆታ
- የህፃናት ሞት ወይም የአንድ አገር ህዝብ አማካይ ዕድሜ ፣
- ከአካላዊ ሁኔታ ጋር የሚስማማ የተመጣጠነ ምግብ የማግኘት ሁኔታና እድገት
- የመሰረታዊ አገልግሎቶች አቅርቦት ፣
- የኑሮ ሁኔታና የበው እድገት የሚያሳዩ ውሁድ መለኪያዎች ፣
- የደመወዝ ስርዓት ፣
- የገጠር ግብይትና! ሌሎች ናቸው።

የድህነት ሁኔታ በኢትዮጵያ

ድህነትን የመግለፅና የመተንተኑ ተግባር ድህነትን ለመቀነስ የሚያስችሉ ግቦችን ለማስቀመጥና የተጠቃሚዎችን ማንነት ለመለየት ከፍተኛ ጠቀሜታ አለው። በሌላ በኩል ለዚህ ተግባር የምንጠቀምባቸው መለኪያዎች ለምን እንደመረጥናቸውና የመለኪያዎቹ አረጋግጦ ለመመርመር ይረዳል።

ድህነትን ለመለካት በተናጠል የሚደረጉት ጥረቶች በድህነት ላይ የተሻለ ግንባቤ ለማስጨበጥ የሚረዱ በመሆናቸው ቀልብ እየሳቡ ይገኛሉ። የድህነትን ምንነትና ደረጃ ለመገንዘብ የምንጠቀምባቸው መመዘኛዎች መንግስታትና የዓለም አቀፍ ህብረተሰብ ሊለኩ ወይም ሊመዘኑ የሚችሉ ግልፅ ግቦችን አስቀምጠው አረጋግጣቸውንና ውጤታቸውን መገምገም ያስችላቸዋል።

የአንድ አገር አጠቃላይ ምርትና የነፍስ ወከፍ ድርሻ የአንድን አገር ብልፅግና በተገቢው መንገድ የሚያሳይ መለኪያ እንዳልሆነ በሁሉም ዘንድ ተቀባይነት ያገኘ ጉዳይ ነው። ጤናማ ኑሮን ወይም ህይወትን ለመለካት ከሚረዱት መመዘኛዎች ውስጥ የህብረተሰብ የነፍስ ወከፍ ገቢ ፣ የነፍስ ወከፍ አጠቃላይ ወጪ ፣ የነፍስ ወከፍ የምግብ ወጪ ፣ የነፍስ ወከፍ የክላራ ፍጆታና አንድ ቤተሰብ ከሚያወጣው አጠቃላይ ወጪ ለምግብ የሚያወጣው ወጪ ያለውን ድርሻ የሚያሳይ መመዘኛዎች እንዳንዶቹ ናቸው። እስከካሁን ድረስ በተደጋጋሚ እንደተገለፀው ድህነት በርካታ መግለጫዎች ያሉት እንደመሆኑ በአንድ መመዘኛ ብቻ የድህነትን ህዝብ ህይወት መግለፅ አይቻልም። የድህነትን መግለጫዎች በአንድ መመዘኛ ብቻ ለመመርመር መሞከር አስቸጋሪ ነው። ምንገንዳቱም የድህነት መግለጫ ተደርጎ የሚወሰደው አንዱ ገፅታ በተመሳሳይ ወቅት ከሌሎች መግለጫዎች በተለየ ሁኔታ ሊከሰት ወይም ሊታይ ስለሚችል ነው። ለምሳሌ የጤና ሁኔታ ሲሻሻል ገቢ በከፊ ሁኔታ ሊያሸቆለቁል ይችላል ወይም ደግሞ አንድ ግለሰብ የጤናነት ችግር ሳይኖረው ምንም እድነት የገቢ ምንጭ ሳይኖረው ይችላል። ከዚህ አንጻር የድህነትን የተሟላ ስዕል ሊያሳይ የሚችሉ የተለያዩ መለኪያዎችን አዋህደው የያዙ መመዘኛዎች ለመጠቀም የሚያስችሉ ጥረቶች ሲደረጉ ቆይተዋል። ከነዚህም ውስጥ አንዱ የኑሮ ገፅታን ሊያሳይ የሚችለውን የማንበብና መጻፍ ሁኔታን የሀገሪት ሞትንና የአንድ ሰው አማካይ ዕድሜን በማጣመር ከአለም አቀፍ የልማት ድርጅት ከወጣው የሰው ልጅ ዕድገት መመዘኛዎች ጋር በማዋሃድ የሚመዘኙ ነው። እነዚህ መመዘኛዎች ለአጠቃቀም ምቹ ይሁኑ እንጂ ፣ እያንዳንዱን የድህነት መግለጫ በተናጠል ከመመዘን ባሻገር በድህነት መግለጫዎች መካከል ያለውን ልዩነትና መስተጋብራዊ ችግር ስለማያሳዩ ችግሩን አያቃልሉትም። ከዚህ አንጻር የተለያዩ መለኪያዎች ለማዘጋጀትና ለመጠቀም ሙከራ የተደረገ ቢሆንም ሁሉም የራሳቸው ጠንካራና ደካማ ንጉ አላቸው። ለማንኛውም ከዚህ ጋር በተያያዘ የሚታወቁትን እራት ዋነኛ መለኪያዎች እንመርምር።

2.1 በገቢ ማነስ የሚገለፅ የድህነት መለኪያዎች

የገንዘብ የገቢ መጠን ወይም ፍጆታን እንደመመዘኛ በመውሰድ ድህነትን መግለፅና መለካት ለረጅም ጊዜ ሲሰራበት የቆየ ነው። የአንድ ቤተሰብ ገቢና ወጪን በማጥናት የድህነትን ሁኔታ በመጠን መተንተንም ሆነ የፖሊሲ መነሻ ማድረግ በእጅጉ የተለመደ ነው። ሆኖም ይህ መመዘኛ በብዛት ተጠቃሚዎች ቢኖሩትም ይህን የገቢ ድህነት ለመለካት የሚያስፈልጉ መረጃዎችን አሰባሰብ ላይ ችግሮች ይኖራሉ። ለምሳሌ ናሙናዎች እመራረጥ ላይና በአንድ ቤተሰብ ውስጥ ያለውን የገቢ ያለመመጣጠንና ሌሎች ሁኔታዎችን በማሳየት ረገድ እጥረት አለበት።

በገቢ ወይም በፍጆታ የሚታየውን ድህነት ለመረዳት ጠቃሚ ከሆኑት መለኪያዎች አንዱ የድህነት ወለል ነው። የድህነትን ወለል በማስቀመጥ ረገድ አንድ ወጥ መለኪያ የለም። ለዚህ ችግር እንደመፍትሄ ሊረዱ የሚችሉ ሁለት አማራጮች አሉ። አንደኛው አማራጭ በሁሉም አገሮች ተቀባይነት ያለውን አንድ ሰው የሚያስፈልገውን ፍጆታ ለመግዛት የሚያስችል አንድ የአሜሪካ ዶላር በቀን ማግኘት መቻሉ ነው። በአንድ ህብረተሰብ ከተቀመጠ የተወሰነ ደረጃ በታች ገቢ የሚያገኙ ወይም ያነሰ ፍጆታ ያላቸው ሰዎች ምን ያህሉ እንደሆኑ ማወቅ የድህነት ወለል ደረጃን ያሳያል። ይህ ስልት የተለያዩ አገሮችን የምንዛሬ መጠን በዶላር ሲሰላ ለስህተት የሚዳርግ ቢሆንም በአገሮች መካከል ያለውን የድህነት ሁኔታ የማሳየት አቅም አለው። ሌላው አማራጭ በየአገሩ ከተቀመጠው የድህነት ወለል (አንጻራዊ የድህነት ወለል) በታች የሚኖሩትን ደሆች መለየት ነው። ይህ መመዘኛ እንደየአገሩ የእድገት ሁኔታ የሚኖረውን የድህነት ወለል ልዩነት ሊያሳይ ይችላል። ቢሆንም በአገሮች መካከል ያለውን ልዩነት የማንጻፍና ሂደት አስቸጋሪ ያደርገዋል።

ምንጊዜም ቢሆን በየቤቱ በሚኖሩ የተለያዩ ሁኔታዎች ምክንያት የአንድን ቤተሰብ ትክክለኛውን የድህነት ወለል መግለፅ አስቸጋሪ ነው። ስለዚህም የአንድ ቤተሰብ የድህነት ወለል ለቤተሰቡ ልዩ ሁኔታ ተገዥ ይሆናል። የአንድን ቤተሰብ የኑሮ ሁኔታ የሚወስኑ የተለያዩ ጉዳዮች ግምት ውስጥ ሲገቡ የአንድ ቤተሰብ የድህነት ወለል አንድ ወጥ በሆነ መገለጫ ማስቀመጥ አይቻልም። በዚህም ምክንያት አንድ ቤተሰብ በተወሰኑ የኑሮ መመዘኛዎች በድህነት ላይ ያለ ተደርጎ ሲወሰድ በሌሎች መለኪያዎች ደግሞ ደግ እንዳልሆነ ተደርጎ የሚወሰድበት ሁኔታ ሊኖር ይችላል። ምንጊዜም የድህነትን ሁኔታ ለማወቅ ሲፈለግ የድህነቱን ስርጭትና ጥልቀት ሊያሳይ የሚችል እንዲሆን ማድረግ አስፈላጊ ነው። የድህነት

የድህነት ሁኔታ በኢትዮጵያ

ወለልን ለማወቅ የሚካሄድ ጥናት በድህነት መካከል ያለውን ልዩነት ማሳየት ይኖርበታል። ይህም ማለት እንዳንዶቹ ከድህነት ወለድ ቀረብ ያሉ ሊሆኑ ይችላሉ ቀሪዎቹ ደግሞ ከዚህ በከፊት ሁኔታ ከድህነት ወለሉ በጣም ርቀው ሊገኙ ይችላሉ። ስለማያሳይ ችግር አለበት። በድህነት ውስጥ ያለውን ልዩነት የሚያመለክተው መመዘኛ ከድህነት ወለል በታች የሚኖሩ ዜጎች ፍጆታ ፣ የድህነት ስርጭትና ክብደቱን ግምት ውስጥ በማስገባት ይገመግማል። (ዝርዝር የድህነት ወለል ጉዳዮች በምዕራፍ ሶስት እናያቸዋለን)።

ለአንድ ሰው በቀን እንደ የአሜሪካን ዶላር ያስፈልጋል የሚለውን የፍፁም ድህነት መለኪያ መሰረት በማድረግ የአፍሪካን ሁኔታ ብንመለከት ግማሽ ያህሉ አፍሪካዊ ከዚህ በታች እንደሚኖርና ቁጥሩም ከቀን ወደ ቀን በፍጥነት እያደገ መሆኑን መገንዘብ እንችላለን። አንፃራዊ የድህነት ወለል መሰረት በማድረግ ሲታይም በሌሎችም አገሮችም ተመሳሳይ ሁኔታ እንዳለ እናያለን። በ1990 ዎቹ በ21 አገሮች የተደረገው ጥናት ከገጠር ነዋሪ ከግማሽ በላይ የሚሆኑው በየአገሩ ካለው የድህነት ወለል በታች እንደሚኖር አሳይቷል። በፈረንጅቹ አቆጣጠር የአለም ባንክ የ2000 ሪፖርት ጥናት በናይጄርና በዚምባቢዌ የድህነት ቁጥር እየወለደ መምጣቱን ያመለክታል። በኢትዮጵያ ሞሪታኒያና ኡጋንዳ በተለያዩ ኢኮኖሚያዊ ሁኔታዎች የድህነት ሁኔታ መሻሻሉን ያሳያል።

ዝቅ ብሎ የቀረበው ሰንጠረዥ ቁጥር 1 በ1995/96 በየቤቱ የተካሄደው የኑሮ ሁኔታ ጥናት መሠረት በማድረግ በኢትዮጵያ ያለውን የፍፁም ድህነት ሁኔታ ያሳያል። የጥናቱ ውጤት ከኢትዮጵያ ህዝብ ውስጥ 45.5% ያህሉ ዝቅተኛውን የኑሮ ደረጃ እንዲያገኙ መኖር የማይችልና ከድህነት ወለል በታች እንደሚገኝ ያመለክታል በዚህ መሰረት ከገጠሩ ህዝብ 47.5% ከከተማው ነዋሪ 33.2% ከድህነት ወለል በታች እንደሚኖሩ ያሳያል። በድህነት መካከል ያለውን ልዩነት የሚያሳየው መመዘኛ በድህነት መካከል የ13% ልዩነት እንዳለና 13% የሚሆኑት ድህነት ለኑሮ የሚያስፈልገውን በጣም እነስተኛ ፍጆታ የማግኘት ችግር እንዳለባቸው ያሳያል። በድህነት መካከል ያለው ልዩነት ወይም የድህነት ክብደትም ከከተማው ይልቅ በገጠሩ የከፊት እንደሆነ ያመለክታል። የድህነት ቀንበር በከፊት መልኩ የሚገለፀውም እንደዚህ ከከተማው ይልቅ በገጠር ነው። የድህነት ወለል ዝርዝር ጉዳዮችን በሚቀጥለው ምዕራፍ እንመለከታለን።

የድህነት ቅነሳ ስልት ስትራቴጂ ሰነድ

ሰንጠረዥ 1 :- ፍፁም ድህነት በኢትዮጵያ (1995/1996)

	% ከአጠቃላይ ሀዘብ	የድህነት ወሰል	የድህነት ጥልቀት	የድህነት አስከሬነት (ክብደት)
ገጠር	86.0	47.5	0.13	0.05
ከተማ	14.0	33.2	0.10	0.04
በአገር ደረጃ	100.0	45.5	0.13	0.05

የተለያዩ መረጃዎችን ስንመለከት በኢትዮጵያ ያለው አገገራዊ ድህነት ከ31% እስከ 45.5% ባለው ውስጥ ይዋኝናል። ድህነት ከከተማው ይልቅ በገጠሩ እየተስፋፋ መሆኑን የሚያሳዩ ምልክቶችም አሉ። ከክልሎች አገገር ሲታይ ለድርቅና ለተለያዩ ችግሮች በተጋለጡት በትግራይና በአማራ እንዲሁም ብዙ ሀዘብ በሚገኝባቸው የደቡብ ክልል አካባቢዎች የድህነት ቁጥር በገደብ ይታያል።

የድህነት ሁኔታ በኢትዮጵያ

ሰንጠረዥ 2 :- የማንበብና መጻፍ ሁኔታ በኢትዮጵያ(1996,1998,2000)

ሪፖርት	ፆታ	የመኖሪያ ስፍራና ጥናት የተካሄደበት አመት								
		አጠቃላይ			ገጠር			ከተማ		
		1996	1998	2000	1996	1998	2000	1996	1998	2000
አገር	ወ	34.8	36.4	39.7	27.9	28.8	32.8	77.5	81.0	81.8
	ሴ	16.9	17.2	19.4	8.4	8.8	11.0	56.7	59.0	60.6
	ወ+ሴ	25.8	26.6	29.2	18.8	21.7	65.7	69.0	69.9	
ትግራይ	ወ	-	-	37.8	28.2	29.5	30.6	-	-	79.1
	ሴ	-	-	22.5	9.8	10.2	15.6	-	-	52.0
	ወ+ሴ	-	-	29.3	18.8	19.7	22.5	-	-	62.5
አፋር	ወ	-	-	22.6	18.7	9.2	10.4	-	-	74.9
	ሴ	-	-	13.7	6.4	2.9	2.1	-	-	48.1
	ወ+ሴ	-	-	18.5	13.0	3	6.7	-	-	60.5
አማራ	ወ	-	-	30.9	21.2	23.9	26.0	-	-	80.7
	ሴ	-	-	15.6	5.9	8.1	9.7	-	-	57.2
	ወ+ሴ	-	-	23.1	13.7	16.1	17.9	-	-	66.9
አሮሚያ	ወ	-	-	38.4	29.5	28.9	33.6	-	-	78.8
	ሴ	-	-	16.0	8.5	7.8	10.0	-	-	58.7
	ወ+ሴ	-	-	26.9	19.2	18.3	21.6	-	-	67.7
ቤንሻንጉል ጉምዝ	ወ	-	-	47.9	28.5	38.4	45.8	-	-	73.5
	ሴ	-	-	16.1	6.6	9.9	12.8	-	-	54.8
	ወ+ሴ	-	-	31.3	16.9	24.3	28.7	-	-	63.5
ደቡብ ክልል	ወ	-	-	43.3	35.6	35.4	40.6	-	-	76.2
	ሴ	-	-	16.5	11.2	11.0	13.0	-	-	56.4
	ወ+ሴ	-	-	29.6	23.3	23.0	26.5	-	-	65.8
ጋምቤላ	ወ	-	-	62.4	44.6	45.7	57.2	-	-	80.5
	ሴ	-	-	30.8	18.5	17.5	22.7	-	-	57.2
	ወ+ሴ	-	-	46.0	31.0	31.4	39.5	-	-	68.1
ሃረሪ	ወ	-	-	67.4	29.9	34.5	36.8	-	-	89.8
	ሴ	-	-	44.6	5.2	6.4	11.6	-	-	65.7
	ወ+ሴ	-	-	54.7	17.8	20.3	23.2	-	-	76.0
አዲስ አበባ	ወ	-	-	89.1	37.6	46.4	38.8	-	-	90.0
	ሴ	-	-	70.6	30.4	30.4	25.9	-	-	71.2
	ወ+ሴ	-	-	78.9	34.3	38.5	32.8	-	-	79.5
ድራደዋ	ወ	-	-	64.5	22.1	21.7	21.3	-	-	83.5
	ሴ	-	-	45.9	4.9	6.0	4.2	-	-	58.3
	ወ+ሴ	-	-	54.9	13.2	14.1	13.2	-	-	69.1

ምንጭ Zenaselasic Siyoum (2001)

2.2 የጤና የትምህርት አገልግሎት መለኪያዎች

ሰንጠረዥ 2 እንደሚያሳየው በኢትዮጵያ ማንበብና መጻፍ የሚችሉ ዜጎች በ1996 ከነበረው 25.8% በ 2000 ወደ 29.2% ማደጉን ያሳያል። ማንበብና መጻፍ የሚችሉት ዜጎች ቁጥር ባለፉት አምስት አመታት በገጠርም ሆነ በከተማው በሁለት ያታዎች ጨምሯል። ሆኖም ይህ እድገት ጉልህ ወይም ትልቅ ትርጉም ያለው ተደርጎ ሊወሰድ አይችልም። ማንበብና መጻፍ የሚችሉት ዜጎች ቁጥር የመጨመሩ ጉዳይ በከፊል-ቹ መካከል ብቻ ሳይሆን በገጠርና በከተማም ከፍተኛ ልዩነት ይታይባቸዋል።

ሰንጠረዥ 3 :- የትምህርት ሽፋን በኢትዮጵያ

የንዋሪዎች ስፍራና ያታ	የትምህርት ሽፋን በትምህርት ደረጃ											
	አጠቃላይ ሽፋን						ክርግር የሽፋን ሁኔታ በተናጠል					
	አንደኛ ደረጃ			ሁለተኛ ደረጃ			አንደኛ ደረጃ			ሁለተኛ ደረጃ		
	1996	1998	2000	1996	1998	2000	1996	1998	2000	1996	1998	2000
አገር-ወንድ	44.9	63.2	69.8	13.7	17.4	19.0	24.0	32.5	35.8	8.8	10.9	12.2
ሴት	29.4	40.7	52.0	12.3	13.8	15.2	17.9	24.9	31.6	8.7	9.6	10.9
ወ+ሴ	37.4	52.3	61.1	13.0	15.6	17.1	21.0	28.7	33.8	8.8	10.2	11.6
ገጠር-ወንድ	37.0	56.8	64.5	4.2	7.2	8.9	17.4	27.0	30.7	1.9	3.6	5.0
ሴት	17.5	31.0	42.8	1.6	2.4	3.8	9.4	17.8	25.2	0.9	1.5	2.6
ወ+ሴ	27.6	44.3	54.0	3.0	4.8	6.4	13.7	22.5	28.0	1.4	2.6	3.9
ከተማ-ወንድ	97.4	114.6	109.0	68.3	70.8	74.7	67.6	76.0	74.1	48.6	48.6	52.2
ሴት	107.1	105.4	113.7	53.1	61.7	62.9	70.2	70.2	74.8	38.6	44.0	45.3
ወ+ሴ	102.1	109.7	111.5	59.6	65.9	68.2	68.9	68.9	74.5	42.9	46.1	48.4

ምንጭ Zenasclassie Seyom /2001/

ሰንጠረዥ 3/ የኢኮኖሚና ልማትና ትብብር ሚኒስቴር መረጃ እንደሚያሳየው በ1997 በኢትዮጵያ ት/ሴት መሄድ ከሚገባቸው ህፃናት ሦስት አራተኛዎቹ የመማር እድል የላቸውም በአንደኛ ደረጃ መማር ከሚገባቸው ከአራቱ አንዱ ብቻ የመማር እድል አለው።

የድህነት ሁኔታ በኢትዮጵያ

እንደሚያመለክተው በ1996 ዓ.ም. 21.0% የነበረው የአንደኛ ደረጃ ት/ቤቶች ሽፋን በ2000 ወደ 33.8% ማደጉን ያመለክታል። የሁለተኛ ደረጃ ት/ቤቶች ሽፋን ከ8.8% ወደ 11.6% እድገት አሳይቷል። ጥናቱ በተካሄደበት ወቅት በአገር ደረጃ 33.8% የትምህርት ሽፋን እንደነበረና እድሜያቸው ከ7-12% ከሆኑት የአንደኛ ደረጃ ተማሪዎች ውስጥ 1/3ኛ ብቻ የመማር እድል እንዳገኙ ያሳያል። በአንደኛና ሁለተኛ ደረጃ ት/ቤቶች ነበረው የገልግሎት ሽፋን በገጠርና በከተማ ሲታይ ትርጉም ያለው ልዩነት ይታይበታል።

በ1995/96 በየቤቱ የተካሄደው ጥናት መፃፍና ማንበብ የሚችሉት 22.3% እንደ ነበሩ ያሳያል። ከዚህ ውስጥ ሴቶች 15.3% ሲሆኑ የወንዶቹ 29.2% ብልጫ ያሳያል። በኢትዮጵያ የአንደኛ ደረጃ ት/ቤቶች ሽፋን 21.2% ሲሆን ማንበብና መፃፍ የሚችሉት ቁጥር ከገጠሩ ይልቅ በከተማው ይበልጣል። በአንደኛ ደረጃ ት/ቤት 24% የሆነው የወንዶች ድርሻ 18.2 ከሆነው የሴቶች ድርሻ ልቆ ይታያል። የአንደኛ ደረጃ ት/ቤቶች መስፋፋት በከተማ 68.2% ሲሆን በገጠር 15.1% ነው። የሁለተኛ ደረጃ ት/ቤት ሽፋን በአገር ደረጃ 10% ሲሆን ከተሳትፎ አንፃር 9% ከሆነው የሴቶች ድርሻ 10% የሆነው የወንዶች ድርሻ በልጦ ይታያል።

የጤና አገልግሎትና የትምህርት እድል ማግኘትን የሚመዘኑ መለኪያዎች የድህነትን ደረጃ የሚያሳዩ ጠቃሚ መመዘኛዎች ናቸው። ከአምስት ዓመት በታች የሆኑ ህፃናት ሞት እንዲሁም አጠቃላይና ዝርዝር የአገልግሎት ሽፋን መለኪያዎች በሰፊት አገልግሎት ላይ የሚውሉ የትምህርት ሁኔታ መለኪያዎች ናቸው። ለምሳሌ በኢትዮጵያ ትርጉም ያለው የትምህርት መሻሻል ይታያል። በ1999 በአንደኛ ደረጃ ያለው አጠቃላይ የትምህርት ሽፋን ከነበረው በ46% ተሻሽሏል። ቢሆንም ከዚህ ጎን ለጎን የትምህርቱ ጥራት የሚያገዘው የትምህርት ቤቶች መስፋፋት አልታየም። ከዚህም ሌላ ብቃትና ፍላጎት ያላቸው መምህራን እጥረት፣ በአንድ ክፍል የሚማሩ ተማሪዎች ቁጥር መብዛትና የትምህርት መርጃ መሳሪያዎች ማነስ የትምህርቱን ጥራት ቀንሰውታል።

ሰንጠረዥ 4 - በኢትዮጵያ በአቅራቢያ ከሚገኝ የጤና አገልግሎት መስጫ ጣቢያ

የቤተሰቦች አሰፋፈር በኪሎ ሜትር (1996,1998,2000)

የመኖሪያ ስፍራ	በአቅራቢያ ከሚገኝ የጤና አገልግሎት መስጫ ያለው ርቀት በኪሎ ሜትር											
	0-4			5-9			10-14			15 እና በላይ		
	1996	1998	2000	1996	1998	2000	1996	1998	2000	1996	1998	2000
አገር	36.2	37.5	40.1	30.3	29.4	31.0	13.5	15.3	15.0	20.0	17.8	13.9
ገጠር	25.7	27.5	31.0	34.9	33.9	35.3	15.9	17.8	17.6	23.5	20.8	16.2
ከተማ	95.0	98.1	94.2	4.8	1.7	5.2	0	0.1	0.1	0.2	0.1	0.5

ምንጭ Zenaselasie Siyom (2001)

ሰንጠረዥ 4 እንደሚያመለክተው በ2000 ዓ.ም. 40.1% የሚሆኑት መኖሪያ ቤቶች አቀራቢያቸው ካለው የጤና አገልግሎት መስጫ በ4 ኪ.ሜትር ርቀት 31% የሚሆኑት በ5-9 ኪ.ሜትር እንዲሁም 15%ቹ በ10-14 ኪ.ሜትር ርቀት እንደሚገኙ ይጠቁማል።

የጤና አገልግሎት ለማሻሻል የተደረገው ጥረት በኤች አይ ቪ/ኤድስ ወረርሽኝ ምክንያት ተገደቧል። በኢትዮጵያ ለአቅመ አዳም ከደረሰው ዜጋ ውስጥ 10.6% ቫይረስ እንዳለበት ይገመታል። ይህም ከአለም ከፍተኛ ከሚባሉት ነው።

ሰንጠረዥ 5 :- በኢትዮጵያ የመጠጥ ውሃ አቅርቦት ሁኔታ (1996,1998,2000)

የመኖሪያ ስፍራ	የውሃ አቅርቦት ሁኔታና ጥናቱ የተካሄደበት አመት					
	ገፁህ			ገፁህ ያልሆነ		
	1996	1998	2000	1996	1998	2000
አገር	19.1	23.7	27.9	80.9	76.3	72.1
ገጠር	9.6	13.7	17.1	90.4	86.3	82.9
ከተማ	72.1	83.5	91.7	27.9	16.5	8.3

ምንጭ Zenasclassie Siyom (2001)

ገፁህ የመጠጥ ውሃ (አቅርቦት) ከድህነት መለኪያዎች አንዱ ነው። ሰንጠረዥ 5 እንደሚያመለክተው በኢትዮጵያ የገፁህ ውሃ አቅርቦት በ1996 ከነበረው 19.1% በ2000 ወደ 27.9% እድገት አሳይቷል። ቢሆንም የገፁህ የመጠጥ ውሃ አቅርቦት ከገጠሩ ይልቅ በከተማዎች የበለጠ እድገት ማሳየቱን ጥናቶች ያሳያሉ። ለምሳሌ በከተማ በ1996 72.1% የነበረው የገፁህ መጠጥ ውሃ አቅርቦት ወደ 91.7% እድገት አሳይቷል። በየአመቱ የተካሄዱት ጥናቶች እንደሚያሳዩት 2.3% የሆነው የከተማ ነዋሪ የራሱ የሆነ የውሃ ቧንቧ ሲኖረው 11.7%ቱ ደግሞ የህዝብ ወይም የቦና ውሃ ቧንቧዎችን ይጠቀማሉ። ከዚህም ሌላ 66.3% የሆነው የከተማ ህዝብ የቧንቧ ውሃ ሲያገኝ በገጠር ግን ይህንን አገልግሎት የሚያገኙት 4.4% ብቻ ነው።

እንደ Dercon (2000) ከሆነ በኢትዮጵያ የድህነትና ሌሎች ማህበራዊ ሁኔታዎች የሚመዘኑት መለኪያዎች ቸር ወሬ እያሰሙን ነው ይላል። የረሃብ የድርቅና የጦርነት እስከፊ ገጽታ ሲያሳዩ የነበሩት ሁኔታዎች በአሁኑ ሰአት እየተቀየሩ ናቸው። የነበረውን እስከፊ ሁኔታ ለመቀየር የተወሰዱት እርምጃዎች የተሻለ ውጤት በማምጣት በከተማዎች የነበረውን ስራ አጥነት እያሻሻሉት ይገኛሉ። የበለጠው የተሻለ ዜና የሚደመጠው ከገጠሩ የኢትዮጵያ ክፍል ሲሆን የድህነት መቀነስና የአንዳንድ አገልግሎቶች ሽፋን መሻሻል ይታያል። በመሠረታዊ የጤና

የድህነት ሁኔታ በኢትዮጵያ

አገልግሎትም ተመሳሳይ ጭኤት እየተመዘገበ ነው። በከተማ ያለው ድህነት ሁኔታ መሻሻል ያሳየ ቢሆንም በመደበኛ የስራ እድልና የስራ ፈጠራ በማሳደግ በኩል ያለው ሁኔታ ተስፋ ሰጪ ነው። ይህ ሁኔታ የሚያሳየው በቅርቡ የተካሄደው የኢትዮጵያና የኤርትራ ጦርነት ኢትዮጵያ ስታካሂድ የነበረችበትን የልማት ጎዳና ላይ የፈጠረውን ጫና ነው። ቢሆንም የህብረተሰቡ ፍጆታም ሆነ ሌሎች ማህበራዊ መመዘኛዎች አሁንም ኢትዮጵያ በጣም ደሃ ከሆነች አገሮች አንዷ መሆኗን ነው የሚያሳዩት።

2.3 ለጥቃት የመጋለጥ መመዘኛዎች

ለጥቃት መጋለጥ የአንድ ቤተሰብ ወይም ግለሰብ በገቢና በጤና ማጣት ችግር ምክንያት የሚያጋጥመውን ችግር ያሳያል። ይህ ችግር ደግሞ ከትጤት ለመባረር ለወንጀልና ለሌሎች የተለያዩ ጥፋቶች ያጋልጣቸዋል።

ለጥቃት መጋለጥን መለካት አስቸጋሪ ነው። ለጥቃት መጋለጥ የሚለው ጽንሰግብ በተለያዩ ሁኔታዎች የተለያዩ መግለጫዎች ሊይዝ የሚችል በመሆኑ የአንድን ቤተሰብ ሁኔታ ብቻ በመታዘብ ሊገለፅ አይችልም። የችግሩን አስከፊነትና ለችግር የመጋለጡን እደጋ መለካትና መገንዘብ የሚቻለው በተወሰኑ ቤተሰቦች ላይ አትኩሮ ተከታታይነት ባለው ሁኔታ በችግሩ ላይ የሚሰጡትን መረጃዎች ባግባቡ በመመርመር ነው።

ይህንን በተወሰኑ ሰዎች (ናጡና) ላይ አትኩሮ በተለያዩ ወቅቶችና በተከታታይ የሚካሄድ የጥቃት መጋለጥ ጥናት አስቀድሞ የቤተሰቡን ለእደጋ የመጋለጥ ሁኔታ ለመረዳትና ለመጠቀም ከፍተኛ ጠቀሜታ አለው። እነዚህ መመዘኛዎች ቋሚ ንብረቶችን የሰው ሃብት አቅምንና የተለያዩ የገቢ ምንጮችን ማስፋት ሁኔታና ከሌሎች ማህበራዊ ስብስቦች ጋር ያሉ ትስስሮችን (Network) የሚመረምሩ ናቸው።

ቋሚ ንብረት- አንድ ቤተሰብ የከፋ ችግር ሲያጋጥመው ችግሩን ሊያቃልል የሚያስችል ሊሸጥ የሚችል ንብረት ያለው መሆኑን ያመለክታል። ቁም ነገሩ የንብረቶቹ ዋጋ ብቻ ሳይሆን ወደ ገንዘብ የመቀየር አቅማቸው ጭምር ነው። የነዚህን ንብረቶች ወደ ገንዘብ የመቀየር ብቃት መገንዘብ ባልታሰበ ችግር ወቅት እንደ መድን ወይም ዋስትና ለመጠቀም ያስችላል።

የሰው ሃብት- የተማሪ የሰው ሃይል የሌለው ቤተሰብ ገቢ አሸቆልቶሎ የኑሮ ውጣ ውረድ ሲከፋ ተበድሮም ሆነ የተለያዩ የገቢ ምንጮችን ተጠቅሞ ችግሩን ለመወጣት የሚያስችለው አቅም እንደሚኖረው ያሳያል።

የድህነት ቅንሳ ስልት ስትራቴጂ ሰነድ

የተለያዩ የገቢ ምንጮችን ማስፋት፡ እንደ ቤተሰብ ምን ያካል ለጥቃት የተጋለጠ መሆኑን ለማወቅ ያሉትን የገቢ ምንጮች መመርመር አስፈላጊ ነው። ይህንና ይህ መሰከያ የአንድን ቤተሰብ ችግር የመጋለጥ ደረጃ አቅቶ ሲያቀርብ ይችላል። በማንኛውም ወቅት አጠቃላይ መናጋት ከሚጠሩ ብዙ ተግባሮች ይልቅ አነስተኛ አደጋ ያለውን እንደ ተግባር ማከናወን ይመረጣል።

ከሌሎች ስብሰቦች ጋር ያለ ትስስር /networks/ ቤተሰባዊ ትስስሮች፣ ለጋራ ጥቅም በሞያ የተሰባሰቡ ቡድኖች ፣ እንደእቁብ የመሳሰሉት የገንዘብ ቁጠባና የብድር ማእከሎች ወይም ነፍሰ ወከፍ የቤተሰብ ሃብት ለችግር ገዜ አስተዋፅኦ የሚያደርግበት የተለያዩ መልክ ያለው ማህበር ወይም ስብስብ የከፋ ችግር ሲያጋጥም በገንዘብም ሆነ በአይነት ለመደጋገፍ የሚያስችሉ ትስስሮች ናቸው።

ከመድን /Safety-net/ ጋር በተያያዙ ተግባሮች መሳተፍ ማንኛውም ቤተሰብ በችግር ወቅት የሚደርስበትን ጥቃት ሊከላከል የሚችለው ማህበራዊ የስራና የጠረቃ ዋስትና በሚሰጡ ወይም ማህበራዊ ድጋፍ ሊያደርጉ በሚችሉ የተለያዩ ተቋሞች ሲሳተፉ ነው።

የብድር ተጠቃሚነት እድል- እንደ ቤተሰብ ከከፋ ችግር ሊድን የሚችለው ገቢውን ለማሳደግ የሚያግዝ ፍጆታውንም ለማሻሻል የሚጠቅም የብድር አገልግሎቶች የማግኘት እድል ሲኖረው ነው።

የድህነት ሁኔታ በኢትዮጵያ

ሰንጠረዥ 6 :- በሳምንት 100 ብር ለማግኘት የሚያስችሉ የገቢ ምንጮች (2000)

100 ብር ለማግኘት የሚያስችሉ ዋና ምንጮች	እገር		ገጠር		ከተማ	
	ቁጥር	%	ቁጥር	%	ቁጥር	%
የቤት እንስሳትና ውጤቶቻቸው ሽያጭ	3490052	30.6	3421034	34.8	69018	4.3
የእህል ሽያጭ	1601945	14.0	1569005	16.0	32932	2.1
የደን ውጤቶች ሽያጭ	909948	8.0	895594	9.1	14352	0.9
የቤት ውስጥ ጥራቶች ሽያጭ	66151	0.6	35880	0.4	30271	1.9
በእጅ ያለ ገንዘብ	514523	4.5	226316	2.3	288205	18.1
ከቁጠባ የሚገኝ ገንዘብ	777225	6.8	676749	6.9	100477	6.3
እቁብ	144862	1.3	34959	0.4	109902	6.9
እድር	980784	8.6	838042	8.5	340061	9.0
ከቤተሰብ የሚገኝ ብድር	1922802	16.9	1582542	16.1	47148	21.4
ከሌሎች የሚገኝ ብድር	269601	2.4	99743	1.0	169859	10.7
ስጦታ	523730	4.6	312284	3.2	211447	13.3
ሌሎች	193474	1.7	118396	1.2	75078	4.7
100 ብር ማግኘት የማይችሉ ቤተሰቦች	3986933	34.6	3323030	33.7	663905	39.8

ምንጭ Zenaselasie Siyoum (2000)

ሰንጠረዥ 6 እንደ ቤተሰብ ያልታሰበ ችግር በያጋጥመው በአንድ ሳምንት ውስጥ 100 ብር ማግኘት ይችላል እንደሆነ ለቀረበ ጥያቄ የተሰጠውን ምላሽ ያመለክታል። ለጥያቄዎቹ የተሰጡት መልሶች የተቸገሩ ቤተሰቦች ምን ያካል ለአደጋ የተጋለጡ መሆናቸውን እንደገረጸ ያደርጋል። በ2000 ናሙና በየተለያዩ ቤተሰቦች የተካሄደው የኑሮ ሁኔታ መጠይቅ ውጤት እንደሚያመለክተው ከሆነ በኢትዮጵያ ካሉት ቤተሰቦች ውስጥ 34.6% ወይም 1/3ኛ ያህሉ በሳምንት 100 ብር ማግኘት እንደማይችሉ ያመለክታል። ይህ እውነታ በገጠሩም ሆነ በከተማ ብዙም ልዩነት የለውም። በጥናቱ እንደታየው በሳምንት 100 ብር ማግኘት የሚችሉት ቤተሰቦች ብሩን ለማግኘት የሚያስችሏቸው ዋናዎቹ ሶስት የገቢ ምንጮች የሚከተሉት ናቸው።

- ሀ. የቤት እንስሳትና ውጤቶቻቸውን በመሸጥ /30.6%/
- ለ. ከቅርብ ዘመዶች በሚያገኙት ብድር /16.9%/ እንዲሁም
- ሐ. የእህል ምርቶችን በመሸጥ /14.0/ ነው።

2.4 ተደማጭነትና እቅም ማጣት

የተደማጭነትን እቅም ማጣትን መመዘን የሚቻለው የምርጫ ሁኔታና የነፃ ሚዲያ መኖር፣ የሲቪል ህብረተሰብ የፖለቲካ ነፃነትና የፍትህ ስርአቱን ግልጽነት የሚያሳዩ አገራዊ ሁኔታዎችን ለማጥናት የሚያስችሉና የባለጉዳዮቹን ተሳትፎ የሚያረጋግጡ የተለያዩ መለኪያዎችን በመጠቀም ነው። ቀደም ሲል በተገለፁት የተለያዩ ገጽታዎችን የሚያሳዩ መመዘኛዎች ላይ በመመርኮዝ የድህነትን ሁኔታ በትክክልኛውና ዘላቂ በሆነ ሁኔታ መመዘን በተለያዩ አገሮች ያለውን ሁኔታ ለማነፃፀር ያስችላል። ከዚህ አንፃር በኢትዮጵያ የድህነትን ሁኔታ የሚያሳዩት የተለያዩ መመዘኛዎች ያሉት መረጃዎች በጣም ውስን ናቸው።

የድህነት ገጽታ በኢትዮጵያ

ድህነትን መለካት

- > ድህነት እንዴት ይገለጻል?
- > የድህነት ወለል ምንድን ነው?
- > የድህነት ወለል እንዴት ይገለጻል?
- > የድህነት ወለል
- > የድህነት ጥልቀት እንዴት ይለካል ?
- > የድህነት ክብደት ምንድን ነው?

ድሃውን ለይቶ ማወቅ

- > ድሃው ማን ነው?
- > ድሆች የሚገኙት የት ነው?
- > የድሆች እለታዊ እንቅስቃሴ ምን ይመስላል? አቅማቸውስ ምንድን ነው?

በሂደት የሚታዩ ለውጦች

- > በቁልፍ የድህነት መለኪያዎች በሂደት የታዩ ለውጦች?
- > የድህነት ባህርያት

3. በኢትዮጵያ የድህነት ገጽታና የድህነት ወለል ጽንሰ-ሃሳብ መመዘኛዎች

ለአንድ ሰው ህልውናና ጉልበት አግኝቶ እንዲሰራ የሚያስፈልገው ምግብና የሌሎች መሰረታዊ ፍላጎቶች ዋጋ ላይ በመመስረት የድህነት ወለልን መለካት በስፋት የተለመደ አሰራር ነው። ይህ መመዘኛ አንድ ሰው በዝቅተኛው ደረጃ ሰርቶ ለመኖር የሚያስፈልገውን የተለያዩ የምግብ መጠንና ዓይነት ለመግዛት እንዲችል ማግኘት ያለበትን የገንዘብ መጠን ያስቀምጣል። መመዘኛው የምግብ መጠኑን የሚያሰላው ለሰው ልጅ ያስፈልጋሉ የተባሉትን የካሎሪ መጠናት ግምት ውስጥ በማስገባት ነው። በዝቅተኛ ደረጃ ለመኖር የሚያስፈልገውን የምግብ መጠንና ዓይነት ለማግኘት የሚጠይቀውን አጠቃላይ ወጪ ለመገመት የሚረዱ ሁለት አማራጮች የሚከተሉት ናቸው።

ሀ. አንድ ቤተሰብ በዝቅተኛ ደረጃ ለመኖር የሚያስፈልገውን የተለያዩ የምግብ መጠንና ዓይነት ፍጆታንና ከፍጆታው ያገኘውን የካሎሪ መጠን ወይም ያገኘውን ጉልበት ማስላት ፤

ለ. የተለያዩ ቤተሰቦች የሚፈልገውን የካሎሪ መጠን ለማግኘት የሚያወጡትን አጠቃላይ የወጪ ናሙና በመውሰድ አማካይ ወጪ ማስላት፤

መሰረታዊ ፍላጎቶችን ለማሟላት የሚያስፈልገውን የገንዘብ መጠን የማስላቱ ዘዴ የሚመሰረተው በዝቅተኛ ደረጃ ላይ የሚገኙትን 40% ድሆች በዝቅተኛ ደረጃ ለመኖር ተመሳሳይ ለሆኑ የምግብና መጠን ዓይነት የሚያወጡትን ወጪ በመለየት ነው። በሌላ በኩል ምግብ ነክ ያልሆኑ ወጪዎችን ለማስላት የምንጠቀምበት ስታትስቲካዊ ዘዴ አለ። ዋነኛው ሀሳብ የሚያተኩረው እያንዳንዱ ድሃ ግለሰብ ለምግብ የሚያወጣውን ወጪ ከአጠቃላይ ወጪው ጋር ማነፃፀር ነው። ይህም Engel Function ተብሎ ይታወቃል።

ድህነትን መለካትና መመዘን ፖለቲካዊ ይዘት ያለውና ጥንቃቄ የሚጠይቅ ተግባር ነው። መንግስታት ድህነትን በመቀነስ ውጤታማ ስራ እየሰሩ መሆናቸውን ለማሳየት የሚፈልጉ ሲሆን በሌላ በኩል ድህነት እየቀነሰ መሆኑን ለማረጋገጥ የተለያዩ አካላት ጫና ያርፍባቸዋል። ከዚህም ሌላ በተለያዩ አካባቢዎች የሚቀርቧቸው ወይም የሚደግፏቸውን ተጠቃሚ ለማድረግና የማይፈልጓቸውን ለማግለል እንዲችሉ የድህነት ትርጉም በሚፈልጉት መንገድ

የድህነት ሁኔታ በኢትዮጵያ

እንዲቀመጥ የሚፈልጉ ወገኖች አሉ። የገንዘብ ተቋሞችም ከፍተኛ ጥቅሞች ያገኛሉ ተብለው የሚታሰቡት በድህነት የታቀፉ ሰዎች ቁጥር እንዲቀንሱ ይፈልጋሉ። እነዚህን ችግሮች ለማስወገድ ብዙ አገሮች ግልፅ የሆነ የድህነት መመዘኛ በማውጣት እንደመፍትሄ ለመጠቀም ሞክረዋል። ከዚህም በተጨማሪ የአንድን አገር የድህነት ወለል ደረጃ በመለየቱ ስራ ዩኒቨርሲቲዎችና ሌሎች ነፃ የሆኑ ተቋሞችን ያሳትፋሉ።

የ1995/96 በየቤቱ የተካሄደው የናሙና ጥናት እንደሚያመለክተው ከሆነ በገጠራቱ ኢትዮጵያ የሚገኘው ድሃ ከገቢው 60.2%ቱ ወይም 576.8 ብር በነፍሱ ወክፍ በአመት ለምግብ ያወጣል። በአገር ደረጃ ህዝቡ 59.6% ወይም 606.8 ብር በአመት ለምግብ ያወጣል። የአገሪቱ አማካይ የተመጣጠነ የምግብ አወሳሰድ ስናይ አንድ ለአካለ መጠን የደረሰ ሰው በቀን 954/ካሎሪ እንደሚወስድና ይህም ተመጣጠኝ ነው ተብሎ ከሚታመነው 2200 ካሎሪ ያነሰ ነው። በሌላ በኩል በከተማ ለአንድ አካለ መጠን ለደረሰ ሰው በቀን በአማካይ ከሚያገኘው 1938 ሲሆን በገጠር 2050 አማካይ የካሎሪ ፍጆታ ያገኛል።

እስካሁን ሲገለፅ እንደቆየው ለኑሮ የሚያስፈልጋቸውን ገቢ ማግኘት ተስኗቸው እጅግ አስቸኳይ በሆነ ገቢ ጉስቆል ህይወት የሚገፉ የህብተሰብ ክፍሎች ከድህነት ወለል በታች የሚኖሩ ድሆች ይባላሉ። እዚህ ላይ አሳሳቢው ጉዳይ የነዚህን ሰዎች የኑሮ ደረጃ እንዴት እንለካዋለን የሚለው ነው። ድሃውንና ድሃ ያልሆነው የሆነውን ለመለየት የሚያስችል መመዘኛ አንጥሮ ማስቀመጥ ፈታኝ ተግባር ነው። በድህነት አትኩረው የተፃፉ ሰዎች እንደሚሰሩት ድህነትን ለመለካት የሚያስችሉ ፍፁምና አንፃራዊ መመዘኛዎች አሉ።

ፍፁም የድህነት ደረጃ በአንድ በኩል በኑሮ ደረጃ መለኪያዎች በሌላ በኩል ደግሞ በአጠቃላይ የድህነት ማንፃሪያ ላይ በመመስረት የሚገለፅ ነው (Ravallion, 1992) ፍፁም ድህነትን ለመለካት የሚጠቅመው ሌላው አማራጭ በካሎሪ ፍጆታና ለሰው ልጅ ጤናማ ህይወት የሚያስፈልገውን ካሎሪ ለማግኘት የሚያስችል ለምግብ በሚወጣ ወጪና ከምግብ ውጭ ለኑሮ የሚያስፈልጉ መስሪታዊ ፍላጎቶች መካከል ያለውን ተግባራዊ ቁርኝት ወይም ትስስር ማየት ነው።

በኢትዮጵያ ያለው የድህነት ወለል ከላይ በተገለፁት መለኪያዎች ላይ ተመስርቶ የተቀመጠ ነው። የነዚህ መለኪያዎች አንዱ ውስንነት በተለያዩ ወቅት ለተለያዩ ግለሰቦች የሚያስፈልገው ዝቅተኛ ህይወት ሰጪ የምግብ ዓይነትና መጠን የሚለያይ መሆኑን ስለማያሳይ ነው። ይህ መለኪያ በአብዛኛው በምግብ እጥረት በሚታየው ድህነት ላይ ያተኮረ ነው። እንደሚታወቀው የሰው ልጅ ፍላጎት በተመጣጠነ ምግብ ማግኘት ላይ ብቻ የታጠረ አይደለም። ምንም እንኳን የተለያዩ የአመዛዘን (የመለኪያ) ችግሮች ቢኖሩም በኢትዮጵያ የተካሄዱት ጥናቶች የድህነት

ወለልን ለማሳየት ሞክረዋል። የፍፁም ድህነት ማሳያዎች በህዝቡ ኑሮ ወስጥ ያለውን የገቢ ክፍፍልና ያለመመጣጠንን ያመለክታሉ። ይህ እስራር የህብረተሰቡን አጠቃላይ የገቢና የወጪ ድርሻዎች በመቶኛ መዝና በመጨረሻ ደረጃ ዝቅተኛውን ድርሻ የሚያገኙትን በድህነት ያስቀምጣል። ይህ ከተሰራ በኋላ በመጨረሻ ደረጃ ዝቅተኛ ድርሻ የሚያገኙትን የህብረተሰብ ክፍሎች በድህነት ውስጥ የሚገኙ ብሎ ማስቀመጥ ይቻላል። ይህ ቴክኒክ ለአጥኘው ህሊናዊ ፍርድ የተገዛ ነው።

በኢትዮጵያ የድህነት ወለል የሚለካው በዝቅተኛ ደረጃ ለመኖር የሚያስችል የተለያዩ የምግብ መጠንና ዓይነት ለሚገኘትና ከምግብ ውጭ የሆኑትን መሰረታዊ ፍላጎቶችን ለማሟላት በመጨረሻ የድህነት ደረጃ ላይ የሚገኙትን 25 በመቶ የሚሆኑት ድሆች የወጪ አጠቃቀም መሰረት በማድረግ ነው። በመሰረቱ በድህነት ወለል የሚገኙ ወገኖች የሚመገቧቸው የምግብ እይነቶች በኢትዮጵያ በምግብ እጦት የሚገለፀውን ድህነት ያሳያሉ። በዋናው ስታስቲክስ ቢሮ (CSA) በ1995/96 እንዲሁም በ1999/2000 የተካሄደው የያንዳንዱ ቤተሰብ ገቢ ፣ ፍጆታ ፣ ወጪና የኑሮ ሁኔታ የሚያመለክቱትን ጥናቶች እንዲሁም በ1994, 1995 እና 1997 የአዲስ አበባ ዩኒቨርሲቲ ኢኮኖሚክስ ዲፓርትመንት ከአክሰፎርድና ከጉተገበርግ ዩኒቨርሲቲዎች ጋር በመተባበር በተወሰኑ ቤተሰቦች ላይ አትኩረው በተከታታይ በተለያዩ ወቅቶች ያካሄዱትን ጥናት መሰረት በማድረግ ነው። በኢትዮጵያ ያለውን የድህነት ወለል ጭላመግሰዕ ከላይ የተገለጹት ጥናቶች ሞክረዋል። የነዚህ የድህነት ወለል ጥናት ቁልፍ ነጥቦች የሚከተሉት ናቸው።

- ሀ) እንደ ኅልማሳ በቀን የሚያገኘው የካሉሪ መጠን ፦ ይህንን ለመመዘን የዓለም የጤና ድርጅት ለእንደ ኅልማሳ ቢያንስ 2200 ካሎሪ በቀን ማግኘት ይኖርበታል የሚለውን መነሻ መሰረት ማድረግ ያስፈልጋል። በዚህም በምግብ እጦት የሚገለፀውን ድኅነት መረዳት ይቻላል።
- ለ) በዝቅተኛ ደረጃ ለመኖር የሚያስፈልገው የተለያዩ የምግብ መጠንና ዓይነት ፦ በዚህ መሰረት በዝቅተኛ ደረጃ ለመኖር ድሃው ህብረተሰብ የሚመገባቸው የምግብ ዓይነቶችና መጠን በዝርዝር ማስቀመጥና ከዚህ በኋላ ለያንዳንዱ የምግብ ዓይነት የወጣውን ወጪ ከለዩ በኋላ እጅግ በጣም አስፈላጊ የሆኑትን የምግብ ዓይነቶች የማወቅ ስራ ይሆናል።

የድህነት ሁኔታ በኢትዮጵያ

- ሐ) የካሉሪ አወሳሰድን ማወቅ - የሚያመለክተው በዝቅተኛ ደረጃ ህይወቱን የሚገፋ እንደ ጎልማሳ በቀን ከሚወስዳቸው የምግብ ዓይነቶች የሚያገኘውን ካሉሪ ፍጆታ ነው። ይህም የድህነት ወለልና ዝቅተኛውን የካሉሪ ፍጆታ ድርሻ ያሳያል።
- መ) አማካኝ የምግብ ወጪ - እንደ ጎልማሳ ዝቅተኛውን የምግብ አቅርቦት ለማግኘት በዓመት የሚያስፈልገውን የገንዘብ መጠን ያሳያል።
- ሠ) ከምግብ ውጭ ያሉ ፍላጎቶችን መለየት - እንደ በድህነት ወሰል ላይ የሚገኝ ቤተሰብ ለምግብ የሚያወጣውን ወጪና ከምግብ ውጭ ለሆኑ ፍላጎቶች የሚያወጣውን ወጪ አማካይ በመውሰድ የሚሰላ ይሆናል።

ሰንጠረዥ 7 - በእገር አቀፍ በዝቅተኛ ደረጃ በሚኖሩ ድሆች ለፍጆታ የሚውሉ የምግብ ዓይነቶች ናሙና 1995/96

የምግብ ዓይነት	የካሉሪ ድርሻ	የካሉሪ መጠን	መጠን (በግራም)	የድህነት ወለል መጠን (በብር)	የወጪ ድርሻ
ያልተፈጠሩ ጥራጥራዎች	22%	483.95	140.68	76.71	12%
የተፈጠሩ ጥራጥራዎች	48%	1049.37	305.89	240.08	37%
ያልተፈጠሩ የቅባት እህቁች	6%	133.24	38.23	26.36	4%
የተፈጠሩ የቅባት እህቁች	5%	106.42	30.71	32.79	5%
የዘይት ፍራዎች	1%	13.45	2.74	2.77	0%
የተለያዩ ጥራጥራዎች	0%	0.22	0.15	0.25	0%
ዓቦና ሌሎች የተዘጋጁ ምግቦች	2%	39.79	12.94	10.72	2%
ሰጋ	0%	6.88	3.82	12.52	2%
አሳ	0%	0.02	0.02	0.03	0%
ወተት ፣ ዓይብና እንቁላል	1%	18.27	27.07	17.45	3%
ዘይትና ሮመማ	1%	19.29%	2.41	12.82	2%
አትክልቶች	2%	40.81	103.76	27.28	4%
ፍራፍሬዎች	2%	34.08	11.9	38.67	6%
ቅመማ ቅመም	0%	1.48	2.23	0.99	0%
ድንችና እንደ ቀይ ስር ያሉ	8%	177.47	119.72	59.99	9%
ቡና ፣ ሻይ	2%	47.92	26.53	71.49	11%
ጨው ፣ ስኳርና ሌሎች	1%	27.4	20.68	16.85	3%
ሁሉም ዓይነቶች	100%	2200.06	-	647.81	100%

የድህነት ቅነሳ ስልት ስትራቴጂ ሰነድ

ሰንጠረዥ 7 እንደሚያሳየው በመጨረሻ ደረጃ ከሚገኙት 25 በመቶ የሚሆኑት ድሆች ውስጥ የሚመደብ ሰው 70% ካሉራ የሚያገኘው ከጥራጥራ ነው። ቀደም ሲል በተገለጸው ደረጃ የሚገኝ ደሃ ከተለያዩ የቅባት እሴቶች የሚያገኘው ካሉራ 12% ነው። ከድንችና ከስራስርም እንደዚህ 8% ያገኛሉ። በኢትዮጵያ በ1995/96 በድህነት ወለል የሚገኝ አንድ ኅልግሳ ለሚመገበው ዝቅተኛ ምግብ በዓመት 647.81 ብር (100 የአሜሪካን ዶላር እካባቢ) ያስፈልገዋል።

በ1995/1996 በየቤቱ የተካሄደው መጠይቅ እንደሚያመለክተው ከኢትዮጵያ ህዝብ 50% የሚሆነው ለዕለት የሚያስፈልገውን ዝቅተኛ የምግብ መጠን አያገኝም። በምግብ እጦት የሚገለጸው ድህነት በገጠርና በከተማ ልዩነት አለው። በገጠር ከሚኖሩት 52% በከተማ ከሚኖሩት ደግሞ 36% የሚያስፈልጋቸውን ዝቅተኛ የምግብ አቅርቦት አያገኙም።

በኢትዮጵያ ፍፁም ድህነትን መግለፅ የሚቻለው ለኑሮ የሚያስፈልገውን ምግብ ብቻ በማስላት ሳይሆን ሌሎች ፍላጎቶችንም በማግመር ነው። በሰንጠረዥ 7 በድህነት ወለል ላይ የሚገኙ ድሆች ለመኖር የሚያስፈልጋቸውን አነስተኛ የምግብ አቅርቦት ተመልክተዋል። አሁን የምናየው ከምግብ ውጭ ያሉ ፍላጎቶችን ነው።

በድህነት ወለል የተቀመጠውን የምግብ ፍጆታ መጠን ማሟላት የቻሉ ወገኖችን ሌሎች ወጪዎችን ለማወቅ የሚያስችለውና በስፋት ስራ ላይ የሚውለው ዘዴ የአንድን ቤተሰብ መገለጫዎች ከእካባቢው ሁኔታ ጋር በማዛመድ ይመረምራል። ይህ በቀጥታ የሚለካው በድህነት ወለል ላይ የሚገኙትን ድሆች በመውሰድና እነዚህ ድሆች ከምግብ ውጭ የሚጠቀሙትን የሚገዙትን በማስላት ይሆናል።

የኢትዮጵያ ኢኮኖሚ ልማትና ትብብር ሚኒስቴር (MEDAC) የ1995/96 ጥናት መሰረት አድርጎ በ1999 እንዳስቀመጠው ከሆነ ለአንድ ኅልግሳ ከምግብ ውጭ ላሉ ፍላጎቶች በዓመት 427.22 ብር ያስፈልገዋል (65.7 የአሜሪካን ዶላር ያክል) ለዓመት ከምግብ ውጭ ላሉ ፍላጎቶች አንድ ኅልግሳ የሚያስፈልገውን 427.22 በዓመት ለምግብ ከሚያስፈልገው 647.81 ብር ጋር ደምረን ብናየው በድህነት ወለል ላይ ያለ ኅልግሳ ዝቅተኛውን የድህነት ህይወት ለመግፋት በዓመት 1075.03 ብር ወይም 165.4 የአሜሪካን ዶላር እካባቢ ያስፈልገዋል። ስለዚህ አንድ ኢትዮጵያዊ ኅልግሳ ከፍፁም ድህነት ለማምለጥ በዓመት 1075.03 ብር ወይም ከዚህ በላይ 89.59 ብር በወር ማግኘት ይጠበቅበታል።

ፍፁም ድህነትን ለመለካት የሚያስችሉ ሶስት መመዘኛዎች አሉ። እነዚህም ፦

የድህነት ሁኔታ በኢትዮጵያ

- ሀ) የድህነት ወለል መመዘኛዎች ፡- ይህ መመዘኛ ከድህነት ወለል በታች የሚኖሩ ሰዎች ምን ያህል እንደሆኑ ያሳያል። ከዚህ ውጭ የድህነትን ህይወት በጥልቀት አያሳይም።
- ለ) የድህነት ጥልቀት ፡- ይህ መለኪያ በድህነትን ወስጥ ያለ ልዩነትን ይመለከታል። ይህ የድህነት መለኪያው የሚያተኩረው ከድህነት ወለል ባሉት ድሆች የድህነት ያለመመጣጠን ላይ ነው። በድህነት ወለል በታች ያሉት ድሆች በመሀከላቸው ያለውን ልዩነት ለማሳየት የተለያዩ የስታቲስቲክስ ዘዴዎች አሉ።
- ሐ) የድህነት ክብደት ፡- በዚህ መለኪያ በድህነት ውስጥ ያለውን መራራ ወይም እስከራ ህይወት ያለካል። የድህነት ክብደትን ለመለካት የምንጠቀምበት ዘዴ ከድህነት ወለል በታች ያሉትን ድሆች በመወሰድና በመሀከላቸው ያለውን ልዩነት በማስለጠን ይህንን ውጤት በራሱ በማግኘት ይሆናል።

ሰንጠረዥ 8 በ1995/96 በየቤቱ የተካሄደውን ጥናት መሰረት በማድረግ በኢትዮጵያ በፍፁም ድህነት የሚገኙትን ዜጎች ያመለክታል። ከጥናቱ መረጃት የሚቻለው 45.5% የሚያህለው የኢትዮጵያ ህዝብ በዝቅተኛ የድህነት ኑሮ ለመኖር የሚያስፈልገውን በማጣት ከድህነት ወለል በታች እንደሚኖር ነው። በድህነት ውስጥ የ13% ልዩነት መኖሩንና ከኢትዮጵያ ህዝብ 13% በዝቅተኛው የድህነት ህይወት ለመኖር የሚያስችለውን ማግኘት እንደማይችሉ ጥናቱ ያሳያል። በአገር አቀፍ ደረጃ የድህነቱ ክብደት 5% መሆኑም ጥናቱ ያመለክታል።

ሰንጠረዥ 8 ፡- በኢትዮጵያ ክልሎች የሚገኙ የፍፁም ድህነት ገለታ ፡- 1995/96

ክልል	ፍፁም ድህነት	በድህነት ውስጥ ያለ ልዩነት	የድህነት ክብደት
ትግራይ	57.9%	18.0 %	7.0 %
አፋር	51.8%	18.0 %	6.0 %
አማራ	56.7%	17.0 %	7.0 %
እርሚያ	34.7%	8.0 %	3.0 %
ሶማሌ	34.6%	8.0 %	3.0%
ሴንገንጉል ጉምዝ	47.6%	14.0 %	5.0 %
ደቡብ ክልል	56.5%	18.0 %	7.0 %
ጋምቤላ	41.8%	12.0 %	5.0 %
ሀረሪ	29.1%	2.0 %	3.0 %
አዲስ አበባ	30.0%	11.0 %	4.0 %
ድሬደዋ	24.6%	9.0 %	2.0 %
ብሄራዊ	45.5%	13.0 %	5.0 %

ሰንጠረዥ 8 እንደሚያሳየው በኢትዮጵያ የፍፁም ድህነት ሁኔታ በክልሎች መካከልም በተለያዩ ደረጃ ነው የሚገለጸው። ለምሳሌ ከድህነት ወለል በታች የሚገኙትን ብናይ በድሬደዋ (24.6%)

የድህነት ቅንሳ ስልት ስትራቴጂ ሰነድ

በሀረሬ 29.1 እንደሆነም በአዲስ አበባ 30.0% ካሉት ይልቅ በትግራይ 57.9% እንደሚገኙ የሳያል። የድህነት ጥልቀት (ከብደት) በሀረሬ (2%) በአሮሚያ (8.0%) ሶማሊያ (8.0%) ከሚታየው ይልቅ በትግራይ (18.0%) በደቡብ ክልል (18.0%) ጎልቶ ይታያል። በአጠቃላይ በ1995/96 ማዕከላዊ የስታትስቲክስ ጽ/ቤት ያካሄደው ጥናት የድህነቱ እስከፈነት በትግራይ በአማራና በደቡብ ክልሎች የበለጠ እንደሚታይ ይገልጻል።

(Stefan Dercon and Pramila Krishnan 1996) በተወሰን አካባቢዎች የናሙና ጥናት መረጃ መሰረት በማድረግ በ1994 በኢትዮጵያ ገጠሮች ያለውን የድህነት ወለል ፣ በድህነት ውስጥ ያለ ልዩነትና የድህነቱን ክብደት ለመመዘን ሞክረዋል። በዚህ ጥናታቸው ከ15 የተለያዩ የኢትዮጵያ አካባቢዎች 1477 ቤተሰቦችን በናሙናነት አካትተዋል።

ሰንጠረዥ 9- በተወሰኑ ቤተሰቦች ላይ በማትኮር በተለያዩ ወቅቶችና በተከታታይ የተካሄደው ጥናት የሚያሳየው የኢትዮጵያ የድህነት ሁኔታ (1994)

አካባቢ	ልዩ ስፍራ	የድህነት ወለል	የድህነት ጥልቀት	የድህነት ክብደት	(በቁጥር)
ትግራይ		0.20	0.07	0.04	84
ትግራይ		0.62	0.24	0.12	66
ሰሜን ሸዋ		0.46	0.15	0.07	87
ጎጃም		0.12	0.02	0.00	59
ሰሜን ወሎ		0.16	0.03	0.01	148
መካከለኛው ሸዋ		0.08	0.02	0.01	96
ሃረርጌ		0.10	0.04	0.02	97
አርሲ		0.61	0.26	0.13	109
ደቡብ ሸዋ		0.14	0.05	0.03	101
ጉራጌ		0.12	0.02	0.00	67
አምባታ		0.09	0.01	0.00	75
ሲዳሞ/ዲላ		0.15	0.04	0.02	130
ወላይታ		0.76	0.38	0.22	96
ጋሞጎፋ		0.60	0.23	0.12	72
ኢትዮጵያ አጠቃላይ		0.27	0.10	0.05	1470
የሰሜንደንጋማ አካባቢዎች ትግራይ፣ ወሎ		0.28	0.09	0.04	298
መካከለኛውደንጋማ አካባቢዎች		0.19	0.05	0.02	425
እንሰት አብቃይ አካባቢዎች ጉራጌ ከምባታ ሲዳሞ		0.10	0.04	0.02	272
ወላይታ ጋሞጎፎ		0.45	0.20	0.11	168
ደቡብ ሸዋ አርሲ		0.39	0.16	0.08	210
ሃረርጌ		0.10	0.04	0.02	97

በሰንጠረዥ 9 የተቀመጡት እሴቶች 27% የሚሆነው ቤተሰብ ዝቅተኛውን ህይወት መምራት እንደማይችል ያመለክታሉ። ይህ እሃዝ የአገሪቱን አጠቃላይ ሁኔታ ይገልጻል ባይባልም በተለያዩ ወረዳዎችና መንደሮች ያለውን የድህነት ሁኔታ፣ ጥልቀቱንና ክብደቱን በማሳየት

የድህነት ሁኔታ በኢትዮጵያ

በኩል ጠቃሚ መረጃዎች ያቀርባል። በሌላ በኩል በተለያዩ ወረዳዎችና መንደሮች ያለውን ፍጹም የድህነት ሁኔታ ሰፊ ልዩነት እንዳለው መረጃው ይገልጻል። በማነፃፀሪያው ለተወሰዱት የተለያዩ የፍጹም ድህነት መገለጫዎች መረጃዎች ጠቃሚና ትርጉም ያላቸው ናቸው።

Stefan and Krishman የድህነት ወለሉን ሲመዘኑ አንድ ኅልማሳ የሚወሰደው የካሎሪ መጠን ለነፍስ ወከፍ የምግብ ፍጆታ ወዲህ ጋር በማገናኘት አስልተውታል። ይህንን ሲያሰሉ ለአንድ ግለሰብ ያስፈልጋል የተባለውን 2200 የካሎሪ መጠን ለማግኘት የሚወጣውን የምግብ ወዲ ግምት ውስጥ በማስገባት ነው። በዚህ መሰረት ለአንድ በድህነት ወለል ለሚኖር ኅልማሳ ወርሃዊ ወዲ 45.8 ብር ነው። በዚህ ጥናት ከድህነት ወለሉ በታች የሚኖሩት 42% መሆኑን አሳይተዋል።

(Mekonnen 1996) ከአዲስ አበባ ፣ ድሬዳዋ ፣ አዋሳ ፣ ደሴ ፣ ባህርዳር ፣ ጁማና መቀሌ የሚኖሩ 1500 ቤተሰቦችን በናሙናነት በመውሰድ የድህነት እመልካችን ፣ በድህነት ውስጥ ያሉ ልዩነቶችንና ዋስትና ማጣትን ለመመዘን በ1994 ያደረጉት ጥናት ውጤት እንደሚከተለው በሰንጠረዥ 10 ቀርቧል።

ሰንጠረዥ 10 - በከተሞች በምግብ የድህነት ወለል ሁኔታ (በመቶኛ)

ከተሞች	ፍጹም ድህነት	የድህነት ጥልቀት	የድህነት ከብደት	ናሙና
አዲስ አበባ	44.2	17.09	9.47	895
አዋሳ	47.9	12	11.7	71
ባህርዳር	30.0	9.54	6.05	100
ድሬዳዋ	39.8	14.67	8.05	93
ጁማ	34.3	13.57	6.89	99
መቀሌ	33.7	1.57	13.64	98
ሁሉም ከተሞች	38.9	14.09	8.65	1480

ሰንጠረዥ 10 በሰባቱም የኢትዮጵያ ከተሞች ከሚኖረው 39% ቀ ከድህነት ወለል በታች እንደሚኖር ያሳያል። የድህነት ወለሉ ፣ በድህነት ውስጥ ያለውን ልዩነትና የድህነቱን ከብደት የሚያሳዩት መለኪያዎች በከተሞች መካከልም የድህነቱ ሁኔታ የተለያዩ መሆኑን ያሳያሉ።

በ1995/96 የተካሄደው የኑሮ ሁኔታ ጥናት ላይ በመመስረት የውጭ የኢኮኖሚ ትብብር ሚኒስትር በ1999 ባቀረበው ሪፖርት በአገሪቱ የሚገኘውን አንፃራዊ ድህነት ወይም አንፃራዊ

የድህነት ቅንሳ ስልት ስትራቴጂ ሰነድ

መገለልን ለመለካት ጥረት እድርጓል። ሪፖርቱ እንግራዊ ድህነት ውስጥ ናቸው የሚላቸውን ሲገልፅ እንደ ጎልማሳ በዓመት የሚያወጣው አማካይ ወጪ በእግር እቅፍ ደረጃ ከተቀመጠው አማካይ ወጪ ከሁለት ሶስተኛ ያነሰ ከሆነ እንግራዊ ድህነት ውስጥ የሚገኝ ብሎ ይገልፀዋል። ሪፖርቱ እንደ ጎልማሳ በአማካይ በዓመት 1311.4 ብር እንደሚያወጣ ታሳቢ ያደርጋል። የዚህ 23ኛ 874.31 ብር ሲሆን ይህም የእንግራዊ ድህነት ማሳያ ነው። የዚህ ሪፖርት ውጤት ከኢትዮጵያ ህዝብ 30% የሚሆነው በእንግራዊ ድህነት ውስጥ እንደሚኖር ያመለክታል።

የድህነት ሁኔታ በኢትዮጵያ

በኢትዮጵያ በከተማና በገጠር የድህነት ዋና ዋና ገፊዎች

- > የነፍስ ወከፍ የቤት ወጪ ፣
- > ዕለታዊ የካሉራ ፍጆታ ፣
- > እንደ ቤተሰብ ለምግብ የሚያወጣው አማካይ ወጪ ፣
- > የገቢ ያለመመጣጠን ፣
- > በገጠርና በከተማ ድህነት የሚታዩ ለውጦች ፣
- > ድህነትን ለመቀነስ የሚያስችሉ ስትራቴጂዎች መንደፉ ፣

4. በኢትዮጵያ ከተሞችና ገጠር የድህነት ዋና ዋና ገፅታዎች

የኢትዮጵያ ኢኮኖሚ በግብርና ላይ የተመሰረተ ነው። ከአገሪቱ አጠቃላይ ዓመታዊ ምርት ውስጥ 50% ከግብርና የሚገኝ ነው። 85% የሚሆነው የአገሪቱ ህዝብ በግብርና ላይ የተሰማራ ነው። የአገሪቱ ተራራማ መልክአ ምድር የመገናኛ አውታሮች እንዳይስፋፋ ተፅዕኖ እድርጓል። የኢትዮጵያ ህዝብ ቁጥር በዓመት በ3% ዕድገት ያሳያል።

ኢትዮጵያ ከፍተኛ ድህነት የሚታይባት አገር ነች። የማዕከላዊ ስታትስቲክ ጽ/ቤት በ1995/96 የቤተሰብ ገቢ ፣ ወጪና የኑሮ ደረጃ ላይ ያደረገው ጥናት ችግሮችን የሚያመለክተው 50% የሚሆነው የአገሪቱ ህዝብ እነስተኛውን የምግብ አቅርቦት እያገኝም። ድህነቱ ከከተማው ይልቅ በገጠሩ ጎልቶ የሚታይ ሲሆን ከገጠሩ ነዋሪ 52% ከከተማው 36% ዝቅተኛውን የምግብ አቅርቦት እንደማያገኝ ጥናቱ ይጠቁማል። ሰንጠረዥ 8 እንደሚያሳየው 45.5% የሚሆነው የኢትዮጵያ ህዝብ ከድህነት ወለል በታች ላይ ይገኛል። የከፋው የድህነት ደረጃ በትግራይ ቀጥሎም በአማራና በደቡብ ክልል ይታያል። በኢትዮጵያ የሚታየው ድህነት የበርካታ ሁኔታዎች ማለትም የህዝብ ብዛት ፣ የተፈጥሮ ሀብት መራቆት ፣ የስራ አጥነት መስፋፋት ፣ የድርቅ ፣ የትምህርትና የጤና አገልግሎት ዝቅተኝነትና ፣ የሃብት እጦትና የሌሎች ችግሮች መገለጫ ነው።

በኢትዮጵያ የተመጣጠነ ምግብ ያለማግኘት ችግር እየተስፋፋና አብዛኛው ህዝብም በምግብ ዋስትና እጦት ለከፋ ችግር ተጋልጦ ይገኛል። የአገር ውስጥ ምርት እያደገ ቢመጣም ኢትዮጵያ አሁንም ከፍተኛ የውጭ የምግብ እርዳታ ላይ ነው የምትገኘው። ኢትዮጵያ ከአፍሪካ ከፍተኛውን የውጭ የምግብ እርዳታ የምታገኝ አገር ስትሆን ፣ ከ1984 እስከ 2000 ድረስ ያገኘችው 10 ሚሊዮን ቶን የሚጠጋ የምግብ እርዳታ ከአገሪቱ ዓመታዊ የእህል አቅርቦት 10% ጋር ተመጣጣኝ የሆነ ምግብ እርዳታ ታገኛለች።

በገጠር የተንሰራፋው የተመጣጠነ የምግብ እጦት ህፃናትን ከመቅጠቱም በላይ አማካይ የህይወት ዘመን ዝቅተኛ እንዲሆን እድርጓል። በህፃናት የሚከሰተው የተመጣጠነ ምግብ እጥረት ለዜጎች እካላዊና አዕምሯዊ ብቃት መዳከም አስተዋፅኦ እያደረገ ይገኛል። ከስድስት ዓመት እድሜ በታች የሆኑ ህፃናት ሞት በ1983 ከነበረው 60% በ1992 ወደ 64% ዕድገት አሳይቷል። የዓለም ባንክ መረጃ ለዜጎች ሞት 7.8% ምክንያት የሚሆነው የተመጣጠነ ምግብ እጦት መሆኑንና 53% የሚሆነው የአገሪቱ ህዝብ የምግብ ዋስትና እንደሌለው ያመለክታል።

የድህነት ሁኔታ በኢትዮጵያ

የ1998 የአለም ባንክ መረጃ በ1990ዎቹ በረሃማነት እየጨመረ መምጣቱንና የተመጣጠነ ምግብ እጦት ከከተማው ይልቅ በገጠሩ በስፋት እንደሚታይ ያስረዳል። አብዛኛውን ጊዜ ለምግብ ዋስትናና ለተመጣጠነ ምግብ ማጣት ምክንያቱ የምግብ አለመኖር ብቻ ሳይሆን ድህው የሀብረተሰብ ክፍል የማምረቻ መሣሪያዎችና የአገሪቱ ሃብቶች ተጠቃሚ ባለመሆናቸው ነው።

በገጠር የሚታየው የእርሻ የመሬት ጥበት ፣ የተፈጥሮና የእንስሳት ሀብት መጎዳት፣ በገናብ ላይ ብቻ የተገጠሰሰ እርሻ ፣ የተለያዩ ተቋሞች ያለመጠናከርና መረጃ አለማግኘት ፣ የመሰረታዊ አገልግሎቶች አለመኖር ለምግብ ዋስትናና ለችግር መጋለጥ ምክንያቶች ናቸው (Middle Brook et al 2001) በሌላ በኩል የሚታዩ አንዳንድ ግጭቶች የትምህርት ፣ የጤና የመንገድና የእርሻ አገልግሎት እንዳይሰፉ እንቅፋት ፈጥረዋል።

የማህበራዊ ኢኮኖሚያዊ ሁኔታ ማሳያዎችም ድህነት በኢትዮጵያ እየተስፋፋ መሆኑን ነው የሚያመለክቱት። በኢትዮጵያ በ1994 ከውልደት ጊዜ አማካይ የሀይወት ዘመን 50.6 ዕድሜ እንደነበረና ከ1000 ጨቅላዎችና ህፃናት ውስጥ 118 ጨቅላዎችና 73 ህፃናት እንደሚሞቱ እንዲሁም በወሊድ ከ100,000 እናቶች ውስጥ 700 እንደሚሞቱ ያሳያል። በ1995 77% ሴቶች 55% ወንዶች መሃይማን እንደነበሩ አጠቃላይ በእንደኛ ደረጃ የነበረው የትምህርት ዕድገት በ1993 23% እንደነበር ያመለክታል። (Interim PRSP, 2000)

የድህነት ቅንሳ ስልት ስትራቴጂ ሰነድ

ሰንጠረዥ 11 - ጥናቱ በተካሄደበት ዓመት በአገር አቀፍና በክልል ደረጃ የነፍስ ወከፍ የቤት ወጪ (ብር) (1995/96 and 1999/2000)

ክልል	መሰከያዎችና ጥናቱ የተካሄደበት ዓመት			
	የቤት ውስጥ ወጪ		ሁሉም ክፍያዎች	
	1995/96	1999/2000	1995/96	1999/2000
ትግራይ - አጠቃላይ	-	1189.45	-	1293.38
ገጠር	1209.60	1120.86	1280.83	1197.60
ከተማ	-	1536.65	-	1778.26
አፋር - አጠቃላይ	-	1537.71	-	1605.60
ገጠር	1520.46	1127.01	1587.85	1154.32
ከተማ	-	2302.04	-	2445.45
አማራ - አጠቃላይ	-	1165.59	-	1356.45
ገጠር	974.42	1095.67	1031.59	1251.12
ከተማ	-	1754.39	-	2243.45
አርባላ - አጠቃላይ	-	1208.40	-	1412.25
ገጠር	1282.91	1144.48	1360.92	1297.87
ከተማ	-	1701.01	-	2293.77
ሶማሌ - አጠቃላይ	-	1626.71	-	1772.20
ገጠር	1975.42	1395.12	2008.31	1442.40
ከተማ	-	2106.72	-	2455.81
ቤንሻንጉልጉምዝ - አጠቃላይ	-	1158.31	-	1266.39
ገጠር	1074.99	1088.44	1127.22	1176.44
ከተማ	-	2014.27	-	2368.40
ደቡብ ህዝቦች ክልል - አጠቃላይ	-	1080.07	-	1238.68
ገጠር	1021.34	1025.18	1115.01	1150.51
ከተማ	-	1768.86	-	2345.18
ጋምቤላ - አጠቃላይ	-	1330.32	-	1417.18
ገጠር	1706.66	1255.71	1774.10	1209.38
ከተማ	-	1898.10	-	2122.49
ሀረሪ - አጠቃላይ	-	1904.90	-	2063.76
ገጠር	2388.73	1618.71	2472.25	1763.37
ከተማ	2192.57	2106.19	2489.39	2275.04
አዳሲ አበባ - አጠቃላይ	-	2465.66	-	2898.90
ገጠር	1685.89	1540.35	1774.33	1976.03
ከተማ	2207.96	2482.87	2399.57	2916.07
ድሬዳዋ አስተዳደር አጠቃላይ	-	1766.95	-	2052.67
ገጠር	1682.83	1394.43	1696.84	1450.84
ከተማ	-	1899.32	-	2266.56
በአገር አቀፍ - አጠቃላይ	1222.56	1222.45	1319.08	1411.80
ገጠር	1136.59	1109.92	1210.30	1244.00
ከተማ	1696.52	1921.02	1918.83	2400.71

ምንጭ : Zenaselassie Siyoum (2001)

የድህነት ሁኔታ በኢትዮጵያ

ሰንጠረዥ 11 እንደሚያሳየው በ1999/2000 በኢትዮጵያ የነፍስ ወከፍ ዓመታዊ ክፍያ 1412 ብር የነበረ ሲሆን የነፍስ ወከፍ ዓመታዊ የቤት ወጪ ግን 1222 ሆኖ በ1995/96 ከነበረው ነፍስ ወከፍ ዓመታዊ ወጪ ተመሳሳይ ነው። በሌላ በኩል የነፍስ ወከፍ አማካይ ዓመታዊ ክፍያ ከነበረው በ1999/2000 ዕድገት አላይቷል። የነፍስ ወከፍ ዓመታዊ የቤት ወጪ ላይ በከለሉት መካከል ልዩነት የሚታይ ሲሆን በ1995/96 በትግራይ ፣ በአፋር ፣ በአሮሚያ ፣ በሶማሊያና በጋምቤላ ከነበረው ሁኔታ በ1999/2000 አሽቆልቁሎ ይታያል። ዓመታዊ የነፍስ ወከፍ ፍጆታ ከከተማ ይልቅ በገጠር ቀንሶ ይታያል።

ሰንጠረዥ 12 ፦ በክልል ደረጃ የነፍስ ወከፍ የካሉሪ ፍጆታ 1999/2000

ክልል	ዕለታዊ የካሉሪ ፍጆታ		
	አጠቃላይ	ገጠር	ከተማ
ትግራይ	2045	2124	1646
አፋር	1743	1617	2337
አማራ	2155	2197	1801
አሮሚያ	2257	2344	1588
ሶማሊያ	1960	2002	1869
ቤንሻንጉል ጉምዝ	2245	2273	1911
ደቡብ ህዝቦች ክልል	2359	2401	1821
ጋምቤላ	2177	2285	1809
ሀረሪ	1967	2304	1730
አዲስ አበባ	1829	2117	1824
ድሬይዋ	1876	2198	1761
አጠቃላይ	2212	2293	1738

ምንጭ: Zenaselassie Siyoum (2001)

ሰንጠረዥ 12 እንደሚያመለክተው በ1999/2000 በኢትዮጵያ የነበረው የነፍስ ወከፍ የካሉሪ ፍጆታ 2212 ነበር። ዕለታዊ የነፍስ ወከፍ ካሉሪ ፍጆታ ከከተማ ይልቅ በገጠር በልጦ

የድህነት ቅንሳ ስልት ስትራቴጂ ሰነድ

ይታያል። በዕለታዊ የካሉሪ ፍጆታ አወሳሰድ በክልሎች መካከል ትርጉም ያለው ልዩነት ይስተዋላል። ለምሳሌ በአፋር የነበረው እለታዊ የነፍስ ወከፍ የካሉሪ ፍጆታ 1743 ሲሆን በደቡብ ክልል ግን 2359 ነበር።

ሰንጠረዥ 13 :- በ1999/2000 በኢትዮጵያ አንድ ቤተሰብ ለምግብ የሚያወጣው ወጪ ድርሻ/በመቶኛ/

የመኖሪያ ስፍራ	የምግብ ድርሻ ሪፖርት					
	አጠቃላይ		ገጠር		ከተማ	
	95/96	99/00	95/96	99/00	95/96	99/00
ብሄራዊ	52.7	52.5	54.2	57.3	47.1	35.9
ትግራይ	-	60.4	64.6		-	43.0
አፋር	-	63.8	-	55.5	-	51.7
አማራ	-	55.5	-	58.5	-	38.3
አርሜያ	-	53.1	-	57.5	-	32.9
ሶማሊያ	-	54.0	-	57.0	-	46.0
ቤንሻንጉል ጉምዝ	-	54.2	-	61.0	-	41.1
ደቡብ ህዝቦች ክልል	-	51.9	-	55.9	-	35.3
ጋምቤላ	-	53.9	-	54.2	-	45.7
ሀረሪ	-	52.9	-	58.3	-	58.0
አዲስ አበባ	-	33.4	-	60.0	-	33.2
ድሬደዋ	-	54.9	-	55.9	-	51.0

ምንጭ Zenaselassie Siyoum /2001/

ሰንጠረዥ 13 እንደሚያሳየው በ1999/2000 ከህዝቡ ገቢ ወደ 52.5% የሚጠጋው ለምግብ ይወጣ ነበር። የከተማው ነዋሪ ከገቢው ከ35.0% በታች የገጠሩ ህዝብ ደግሞ 57.3% ለምግብ ያወጣሉ። በአገር አቀፍ ደረጃ በየቤቱ ያለው የምግብ አማካይ ወጪ ላለፉት አምስት ዓመታት ለውጥ ሳያሳይ ቆይቷል። ይሁን እንጂ ለምግብ የሚወጣው ወጪ ድርሻ በገጠሩ እድገት አሳይቷል። ከአጠቃላይ ወጪ በ1999/2000 በአዲስ አበባ የምግብ ፍጆታ 33.4% ድርሻ ሲኖረው ፣ በትግራይ ግን 60.4% ነበር። በአደገት አገሮች አንድ ቤተሰብ ከአጠቃላይ ወጪው 20% ያነሰ የሚሆነውን ለምግብ እንደሚያውሉ ማስታወሱ ጠቃሚ ነው።

የድህነት ሁኔታ በኢትዮጵያ

(Mekonnen Taddess et.al. (2001) የአዲስ አበባ ዩኒቨርሲቲ ኢኮኖሚክስ ዲፓርትመንት ከአክሲዮኖችና በጉተምበርግ ዩኒቨርሲቲ ከሚገኘው የአፍሪካ ኢኮኖሚ ጥናት ማዕከል ጋር በመተባበር በተወሰኑ ቤተሰቦች ላይ በማገኘት በተከታታይና በተለያዩ ወቅት ያካሄዱትን ጥናት መሰረት በማድረግ በኢትዮጵያ ገጠርና ከተሞች በ1994, 1995 እና 1997 የነበረውን ድህነትና ያለመመጣጠን የሚያሳዩ ጠቃሚ መረጃዎች አቅርቧል።

ሰንጠረዥ 14 :- በኢትዮጵያ የነፍስ ወከፍ አጠቃላይ ፍጆታ ወጪ በብር

	1994	1995	1997
ገጠር	1089	1500	1377
ከተማ	1248	1320	1457
አገር አቀፍ	1113	1473	1389

ምንጭ: Mekonnen et al 2001/ በተወሰኑ ቤተሰቦች ላይ በተለያዩ ወቅቶች በተከታታይ በተካሄደው ጥናት ላይ በመመስረት ያዘጋጀው

ሰንጠረዥ 14 በኢትዮጵያ በ1997 ፣ 1389 ብር የነበረው የነፍስ ወከፍ የፍጆታ ወጪ በ1995 ከነበረው 1473 ብር ያነሰ ሲሆን ከ1995ቱ ብር 1113 ግን የበለጠ ነበር። በተወሰኑ ቤተሰቦች ላይ በተከታታይ በተለያዩ ወቅቶች የተካሄደው ጥናት በገጠር በ1995 ከነበረው የነፍስ ወከፍ የፍጆታ ወጪ በ1997 በልጦ እንደሚታይ ያሳያል። ይሁን እንጂ በገጠር የነበረው የነፍስ ወከፍ ወጪ ከ1995 - የ1997 እንሰ መታየቱንም ጠቁሟል።

ሰንጠረዥ 15 :- በኢትዮጵያ ያለው ድህነትን ያለመመጣጠን

	1994				1995				1997			
	ፍፁም ድህነት	በድህነት ውስጥ ያለ ልዩነት	የድህነት ከብድት	Gini	ፍፁም ድህነት	በድህነት ውስጥ ያለ ልዩነት	የድህነት ከብድት	Gini	ፍፁም ድህነት	በድህነት ውስጥ ያለ ልዩነት	የድህነት ከብድት	Gini
ገጠር	41	16	8	39	37	16	9	56	38	13	6	43
ከተማ	39	15	8	44	38	15	8	45	36	15	9	49
አገር አቀፍ	41	16	8	39	37	16	9	54	38	13	6	43

ምንጭ: Mekonnen et al 2001/ በተወሰኑ ቤተሰቦች ላይ በተለያዩ ወቅቶች በተከታታይ በተካሄደው ጥናት ላይ በመመስረት ያዘጋጀው

የድህነት ቅንሳ ስልት ስትራቴጂ ስነድ

ሰንጠረዥ 15 የገቢ ክፍፍል ያለመመጣጠንን ከሚለኩበት ስልቶች አንዱ በሆነው (Gini Coefficients) ተብሎ የሚታወቀውን መሰረት በማድረግ በ1994 የነበረው የገቢ ያለመመጣጠን በ1995 ወደ 54% ማደጉን ያሳያል። ይሁን እንጂ በ1995 በአገር አቀፍ ደረጃ የነበረው የገቢ ያለመመጣጠን በ1997 ትርጉም ያለው መሻሻል አሳይቷል። በሌላ በኩል ከ1994-1997 ጥናቱ በተካሄደባቸው ዓመታት በከተሞች የገቢ ያለመመጣጠን በ1995 በልጦ ሲታይ በ1997 ግን ከ1995-ቱ ቀንሶ ይታያል። ከዚህ በተጨማሪ ሰንጠረዥ ፍጹም ድህነት በመቀነስ ላይ መሆኑን ያሳያል።

ሰንጠረዥ 16 :- በ1994 ከድህነት ወለል በታች የነበረበት ሁኔታ በ1997 ዝቅ ብሎ ይታያል። ይህ ሁኔታ በተወሰነ መልኩ ከነፍስ ወከፍ የፍጆታ ወጪ መጨመር ጋር ተያይዞ ተገልጿል። የፖነሎ መረጃ በሰንጠረዥ 16 እንደሚያመለክተው በተወሰኑ ቤተሰቦች ላይ በማትኮር በተከታታይና በተለያዩ ወቅቶች በተካሄደው ጥናት ከ1994-1997 ባሉት ጊዜያት ድህነት በከተማም ሆነ በገጠር በአጠቃላይ እየቀነሰ መምጣቱን ያሳያል። የድህነት ጥልቀትም በተመሳሳይ ወቅት በኢትዮጵያ የመቀነስ አዝማሚያ እንደነበረው ያመለክታል።

ሰንጠረዥ 16 :- በኢትዮጵያ በገጠሮችና በከተሞች ያለው ዝርዝር የድህነት ጋጽታ

/1994-1997/

ክልሎች	1994			1995			1997		
	ፍፁም ድህነት	በድህነት ጥልቀት	የድህነት ክብደት	ፍፁም ድህነት	ፍፁም ድህነት	የድህነት ክብደት	ፍፁም ድህነት	ፍፁም ድህነት	የድህነት ክብደት
አንሰት አብቃይ አካባቢዎች	53.7	20.2	9.7	58.4	28.4	17.1	40.1	14.8	7.3
ፕራፕራ አብቃይ አካባቢዎች	36.9	15.3	8.3	28.7	11.0	5.7	33.5	11.9	5.8
አዲስ አበባ	44.9	19.9	10.7	46.4	17.3	14.2	39.9	14.4	8.0
አዋሳ	59.1	21.4	12.9	40.4	14.2	6.5	33.0	16.7	10.4
ጂማ	36.7	12.1	5.8	25.6	10.6	5.3	42.9	15.3	6.9
ደሴ	36.9	14.1	6.8	37.2	14.6	7.0	37.8	14.4	7.6
መቀሌ	30.9	12.1	6.2	36.4	20.5	13.9	34.9	11.8	5.9
ድሬደዋ	18.2	5.8	2.2	28.6	8.6	3.6	36.6	12.3	5.8
ባህርዳር	26.2	9.4	5.3	26.1	9.0	5.0	24.0	8.7	4.1

የድህነት ሁኔታ በኢትዮጵያ

ሰንጠረዥ 16 በገጠፍ የኢትዮጵያ ክፍል ያለውን የድህነት ገፅታና በእንስትና በእህል አብቃይ የሆኑትን ከተሞችን ለይቶ ነው የሚያቀርበው። ውጤቱም እህል አብቃይ በሆኑት አካባቢዎች ከድህነት ወለል በታች የሚኖሩት ቁጥር ከ1995 ይልቅ በ1997 እንደጨመረ ያሳያል። እንስት አብቃይ በሆኑት አካባቢዎች ግን በ1995 የነበረው የድህነት ሁኔታ በ1997 እንደቀነሰ ይታያል። እርግጥ በከተሞች አካባቢ ከ1994 እስከ 1997 የድህነት ሁኔታ እየቀነሰ መጥቷል። በሆንም በጅማ ፣ በደሴ ፣ በመቀሌና በድሬዳዋ የድህነት ሁኔታ ሲጨምር ፣ ከ1994 እስከ 1997 በአዲስ አበባ ፣ በአዋሳና በባህርዳር የመቀነሰ ሁኔታ ታይቷል።

የኢትዮጵያ መንግስት ነሀሴ 2000 ጊዜያዊ የድህነት ቅንሳ ሰነድ ማዘጋጀት ጀመረ። ይህ ሰነድ በ1995 በተለያዩ ሴክተር ፕሮግራሞች ተነሳሽነት ላይ የተመሰረተ ሲሆን የፍትህ ስርዓቱና የሲቪል ስርቪሱን ማሻሻልን ፣ ስልጣን ከማዕከል ወደተለያዩ እካሎች የማከፋፈልና አቅም መፍጠር ፣ በመንግስታዊም ሆነ የግሉን ሴክተር አቅም (Capacity) ማጠናከር የመሳሰሉትንም አካትቷል። ሰነዱ ድህነትን በምግብ ዋስትና ያለውን ያለመመጣንን ፣ ጤናን ፣ ትምህርትን ፣ የመጠጥ ውሃን አቅርቦትንና የመንገድን አገልግሎቱን የሚሰኩ መመዘኛዎችን አካትቷል። ለ2000/01 እስከ 2000/03 የተዘጋጀው የድህነት ቅንሳ ስትራቴጂያዊ ሰነድ በሚከተሉት ነጥቦች ላይ ቅድሚያ ሰጥቷል።

ግብርና

- > የማይክር ፋይናንስ ተበዳሪዎችን በ20% መጨመር ፣
- > የልማት ጣቢያ ሰራተኞችን በዲፕሎማ ደረጃ የሚያስመርቁ ተቋሞች መክፈት ፣
- > ለማጸበሪያ አቅርቦት የውጭ ድጋፍን አስተማማኝ ማድረግ ፣
- > የምርት ግብዓቶችና ውጤቶችን ዝቅጅ ለማጠናከር መንገዶችን መስራትና ማስተሳሰር፣
- > የመድን ዋስትና ጥናት ማጠቃለል።

የግል እርሻ

- > በመንግስት እጅ ያሉትን እርሻዎች ከመንግስት ይዞታ ማውጣት ፣
- > የመሬት ሊዝ ፖሊሲ መስመር ማስያዝ ፣

የምግብ ዋስትና

- > በ1998 የምግብ ዋስትናን ፕሮግራም ላልታቀፉት ክልሎች ተመሳሳይ ፕሮግራም ማዘጋጀት ፣
- > የምግብ ዋስትናን ለማረጋገጥ በየክልሉ የተጀመሩ ፕሮጀክቶችን ተግባራዊ ማድረግ።

ሀዝባዊ አገልግሎት

- ለትምህርት ፣ ጤናና ግብርና በፕሮግራምም ሆነ በበጀት አመዳደብ ቅድሚያ መስጠት ፤
- በመደበኛና በካፒታል ወጪዎች አንድ ወጥነት ያለው አሰራር መከተል ፤

ስልጣን ማከፋፈል

- በወረዳ ደረጃ በጀታቸውን በራሳቸው የማከፋፈል ስልጣን መስጠት
- ከዚህ በተጨማሪ የምግብ አቅርቦትና ስርዓትን ለመጨመር የኢትዮጵያ መንግስት በ1996 የምግብ ዋስትና ስትራቴጂ ነደረ። የምግብ ዋስትና ስትራቴጂ በሁለት ዓላማዎች ላይ የተመሰረተ ነበር። እነዚህም ፦
- ሀ) የምግብ ዋስትናን ማረጋገጥና በዓለም አቀፉ የእህል ገበያ ኢትዮጵያ የተሻለ ዕድል እንዲኖራት ለማድረግ ፤
 - ለ) የምግብ ዋስትና ስትራቴጂው በምግብ ራስን መቻል የሚያረጋግጥ እንዲሆን ማድረግ ይህ ስትራቴጂ የሚከተሉት 3 ጉዳዮችን ያካትታል። እነዚህም የኢኮኖሚ ዕድገት ማፋጠንና የሰራ ዕድል በራስ መወሰን ፣ ድሆችንና ለጥቃት የተጋለጡ ወገኖችን የሚያቅፍና በነዚህ ላይ ያነጣጠረ እንዲሆን ማድረግና የአስቸኳይ ጊዜ ሁኔታዎችን ለመቋቋም የሚያስችል አቅም መፍጠር ናቸው። በዚህ የፈጸሙል መንግስት ስትራቴጂ ላይ በመመስረት የአማራ ፣ የደቡብ ሀዘቦች ፣ የኦሮሚያና የትግራይ ክልሎች የ5 ዓመት የምግብ ዋስትና ፕሮግራም ነድፈው የከልላቸውን ችግር ለማቃለል ተንቀሳቅሰዋል።

በድህነት ላይ ተፀእኖ ያላቸው ጉዳዮች

- የድህነት ምክንያቶች
- ድህነትን የሚወስኑ ጉዳዮች
 - የተለያዩ የቤተሰብ አባላት የትምህርት ሁኔታ
 - የቤተሰብ ስፋትና ስብጥር
 - መሰረታዊ ማህበራዊ የመሰረተ ልማት አገልግሎቶች ማግኘት
 - በቤተሰብ የተያዙ ጥሪቶች
 - የቤተሰብ ሃላፊዎች ብሄራዊ ተዋፅኦና ያታ
 - የመኖሪያ- ቦታ- መለያየት
 - የስራ ዘርፍ

5. ድህነትን ለመቀነስ የሚያስችሉ መንሻዎችና የአፈፃፀም ስልቶች

5.1 የድህነት መንስኤዎች

ከድህነት ጋር ተያያዥነት ያላቸውን ጉዳዮች ከተለያዩ አቅጣጫ መመዘን የሰዎችን ጥሪት ጥሪታቸው የሚያስገኘውን ገቢና በዚህ ውጤት ዙሪያ ሊኖር የሚችለውን ውጣ ውረድ እንድንገነዘብ ይረዳል። የሰዎች ጥሪት በሚከተሉት አይነቶች ሊገለፁ ይችላሉ።

- ሰብአዊ ሃብት ይኸውም ሊሠራ የሚችል ጤናማ አካልና ጥያ ፣
- እንደ መሬት ያሉ ተፈጥሯዊ ሃብት ፣
- መሰረታዊ የመሰረተ ልማት አውታሮች አገልግሎት የማግኘት እድል ፣
- የገንዘብ ሃብት የቁጠባና የብድር አገልግሎት ማግኘት መቻል ፣
- ማህበራዊ ሀብቶች ማለትም ፣ በችግር ጊዜ ሊደርሱ የሚችሉ በጋራ ጥቅም ላይ የተመሠረቱ ማህበራዊ ትስስሮችና በሃብት ላይ የመወሰን አቅም ፣

የማንኛውም ጥሪት ገቢ የሚገኘው በገበያ ላይ ብቻ ሳይሆን ዓለማዊ፣ አገራዊና ከባቢያዊ ጉዳዮች በገበያው ላይ በሚኖራቸው ተፅእኖ ጭምር ነው። ከዚህም በላይ ማንኛውም ገቢ በገበያው ባህሪ ብቻ ሳይሆን በመንግስታዊና ማህበራዊ ተቋሞች እንቅስቃሴ ይወሰናል። የሃብት ባለቤትነትም ሆነ ከዚህ የሚገኘው ገቢ በኢኮኖሚያዊ ባህሪው ብቻ ሳይሆን እንደ መሰረታዊ ፖለቲካዊና ማህበራዊ ጉዳይ መታየት ይኖርበታል። የግል ባለቤትነት የሚወሰነው በሚኖረው ህግና ደንብ መሠረት ነው። ግልጽ በሆኑ ወይም ባልሆኑ በጾታ ወይም በዘር ወይም በማህበራዊ ቦታ በሚደረጉ ተፅእኖዎች የንብረት ባለቤትነት እድል ሊታጣ ይችላል። እስካሁን የተገለፁትን ፅንሰ ሃሳቦች በሚመከተለው ስዕላዊ መግለጫ የበለጠ ለማብራራት ይሞክራል።

በገቢ የሚታየው ተለዋወጭ ሁኔታ ለድህነት ትልቁ መንስኤ ነው። ለገቢ ማሸቆልቆል በገበያ የሚታዩ ያለመረጋጋቶች ብቻ ሳይሆኑ የአየር ጠባይ ለውጥና እንዲሁም በአንዳንድ ሀብረተሰቦች አስቸጋሪ የፖለቲካ ሁኔታዎችም አስተዋፅኦ አላቸው። ድንጋጤ የጤናን ሁኔታ እንደሚጎዳ ሁሉ ያልተረጋጋ ሁኔታም የገቢ ማሸቆልቆልን የጥሪት ዋጋ መቀነስን ተፈጥሯዊና የሰው ሃብቶችን መጎዳትንና የቁጠባ ገንዘብ መራቆትን ሊያስከትል ይችላል።

የድህነት ሁኔታ በኢትዮጵያ

የገጠና ድሃ የሚያካሂደው ባለችው ትንሽ መሬትና በማያስተማምን ዝናብ ላይ ተመስርቶ ነው። የገጠና ድሃ በመደበኛ ሆነ መደበኛ ባልሆነው የኢኮኖሚ ዘርፍ የሰራ እድል ማግኘት አጠራጣሪ ውጤት ሁሉም ድሆች ለወባና ለሳምባ ነቀርሳ ለመሳሰሉት አደገኛ በሽታዎች የተጋለጡ ናቸው።

የሀገር የበላይነት ያለመኖር፣ ከጥቃት የሚከላከል ዋስትና ማጣት፣ ድሃውን ዝቅ አድርጎ ማየትና ከመንግስት ሆነ ከህዝብ ባለስልጣናት ጋር ያለው ግንኙነት ጤናማ ያለመሆን በመሉ

Figure 1. በኢትዮጵያ የገጠር ድህነት መንስኤዎች

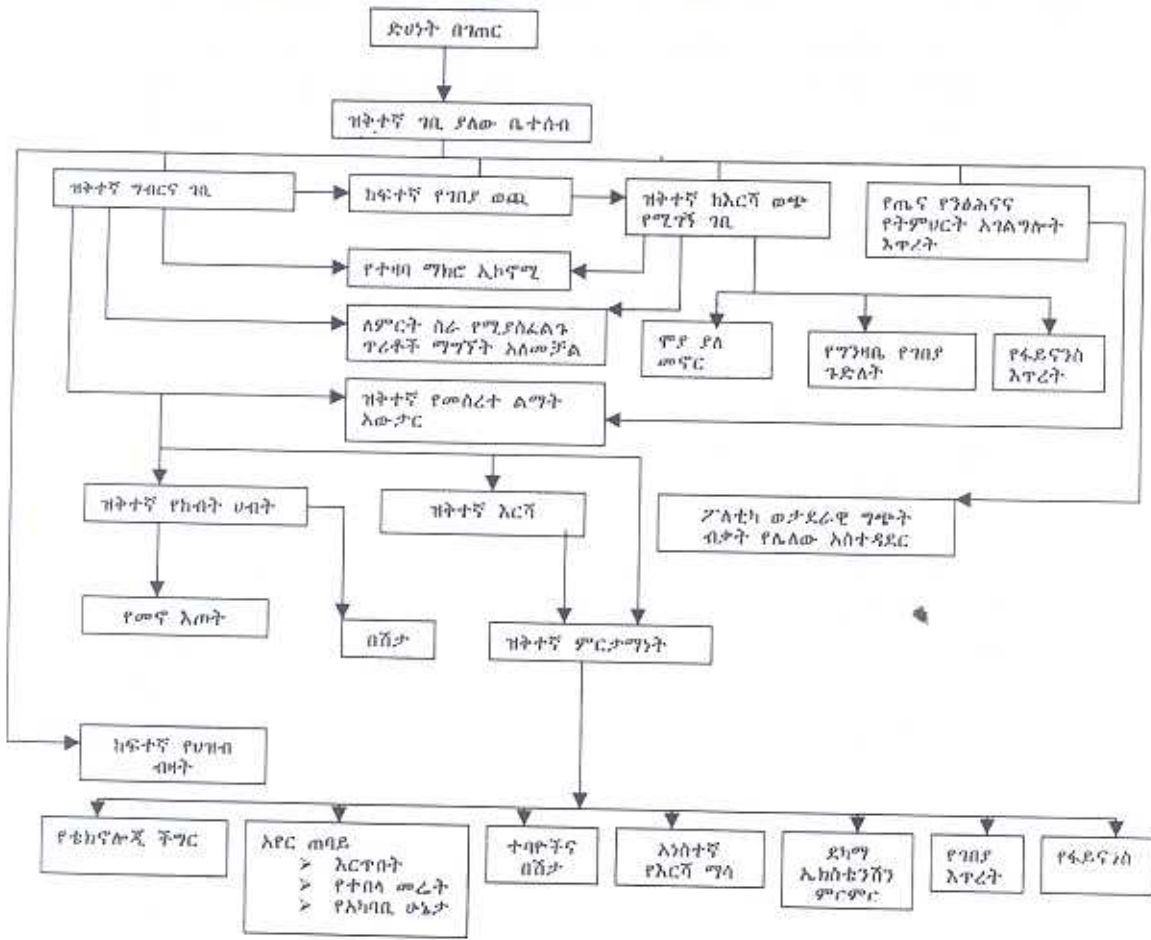

የድህነት ሁኔታ በኢትዮጵያ

በድሃው ላይ ተጨማሪ ቀገበር ይደገባል። ድሆች እዲስ ኢኮኖሚያዊ ሁኔታ ከሚፈጥረው አመቺ ሁኔታ ተጠቃሚ የማይሆኑ ከመሆናቸውም በላይ ከአካባቢያቸው ወጣ ብለው የመሰራት ዋስትና የላቸውም። በተለያዩ ደረጃ የሚገኙ ባለስልጣናት በሚያደርሱባቸው የተለያዩ ጫናዎች ምክንያት ህዝባዊ ጉዳዮች ላይ እንዳይሳተፉና ፍላጎታቸው እንዳይደመጥ ይሆናሉ። ስለዚህም ተጠያቂነት የሌላቸውና ተገቢውን ግዴታቸውን የማይወጡ ተቋሞች ለድሃው ህብረተሰብ ችግሮች መባባስ ተጨማሪ ምክንያቶች ናቸው።

5.2 በኢትዮጵያ ድህነትን የሚወስኑ ጉዳዮች

በአብዛኛው በኢትዮጵያ የድህነት ምክንያት ይሆናሉ ከሚባሉት ምክንያቶች ውስጥ ።

- ሀ. የአንድ ቤተሰብ የትምህርት ሁኔታ ፣
- ለ. የቤተሰብ ስፋትና ስብጥር ፣
- ሐ. የቤተሰብ ሃላፊ ያታና እድሜ ፣
- መ. መኖሪያ አካባቢ (ገጠር/ከተማ) ጥቂቶቹ ናቸው።

Decon (1999,2000) Mekonnen et.al (2001) በኢትዮጵያ ያካሄዱት ጥናት እንደሚያመለክተው የበሬ ባለቤት መሆን ለድህነት የመዳረጉን እድል እንደሚያጠበቀው ይገልጻል። ለጫዊ ገበያ የሚቀርበው እንደ ቡና፣ ጫት እና ጤፍ የቅባት እሴቶች የሚያመርቱ አርሶ አደሮችም ለድህነት የመጋለጥ እድላቸው ከሌላው ያነሰ ነው። የመጀመሪያ ደረጃ ትምህርት ያለው የቤተሰብ ሃላፊ ያታው ምንም ይሁን ምን ከድህነት የማምለጥ እድሉ ብዙም አስተማማኝ አይደለም።

የቤተሰብ ሃላፊ እድሜ በጨመረ ቁጥር የቤተሰቡ ለድህነት የመጋለጥ ሁኔታም እንደዚህ ይጨምራል። ሴት የቤተሰብ ሃላፊ የሆነችበትና የጥገኛው ብዛት በርካታ የሆነበት ቤተሰብ ለከፍተኛ ድህነት ይጋለጣል። በከተማም ቢሆን የቤተሰብ ስፋትና የቤተሰብ ሃላፊ የእድሜ ሁኔታ ልክ እንደገጠሩ ለበለጠ ድህነት ያጋልጣል። ቢሆንም በከተማ የቤተሰብ ሃላፊ ወንድም ይሁን ሴት የመጀመሪያ ደረጃ ትምህርት ያላቸው ከሆኑ ለድህነት የመጋለጥ እድላቸውን ይቀንሳል። እንደሚጠበቀው ሁሉ በከተማ ለካባቢ ጊዜያዊ የቀን ሰራተኞችና ስራ አጦች የድሃው ህብረተሰብ እካሎች ናቸው።

በዛ ያሉ ጥናቶች እንደሚያመለክቱት የህዝብ ቁጥር ከማህበረ ኢኮኖሚያዊ እድገትና ከድህነት ጋር ጥብቅ ቁርኝት እንዳለው ያሳያሉ። ከፍተኛ የጥገኝነት ድርጅ ባላቸው አገሮች የህዝብ ቁጥር እየጨመረ ሲሄድ የአገሪቱን ቁጠባ በማናጋት ኢኮኖሚውን እንዲያሸቆልቁል በማድረግ

የድህነት ቅንሳ ስልት ስትራቴጂ ሰነድ

በመጨረሻም የሰው ሃይል እድገት (Human development) ለማረጋገጥ የሚያወጣው ሊንቨስትመንት ዝቅተኛ እንዲሆን ያደርገዋል።

በገቢ ማነስ የሚታየው ድህነት ከአካባቢ መበከል ጋር ተያያዥነት አለው። ድህነት የተፈጥሮ ሀብትን በመቀነስ እንደገና የድሃውን ሀብረተሰብ መራራ ህይወት ያባብሰዋል። ለም የእርሻ መራራ ለማግኘት ፣ ለግዎሽና ለማገድ ተብሎ የሚካሄደው የደን ጭፍጨፋ የእርሻ አስተማማኝነትን የሚንድና በውጤቱም የገጠሩን ድሃ ለበለጠ ችግር የሚዳርግ ይሆናል።

በኢትዮጵያ የሚታየው የህዝቡ ቁጥር መጨመር በደጋው ለካባቢ የሚኖረውን እርሶ አደር የመራራ እውት እያባባሰው ነው። ከእንደ ሄክታር በታች መራራ ያላቸው አብዛኛው እርሶ አደሮች በእንደ ሰብል ብቻ እንዲያተኩሩ በመገደዳቸውና የተለያዩ ሰብሎች ባለመጠቀማቸው ምክንያት መራቱ ለምንት ስለማይኖረው የሚገኘውን ምርት ዝቅተኛ ያደርገዋል። በገጠር የሚገኙት ድሆች ለድርቅ በተጋለጡ ለካባቢዎች የሚገኙ ፣ ከብት እርቢዎች ፣ ከግማሽ ሄክታር ያነሰ መራራ ያላቸው ወይም መራራ አልባዎቹ ናቸው።

መኮንን (2001) ባካሄደው ጥናት ጥገኛ የበዛበበት ቤተሰብና በሌት የሚመራ ቤተሰብ በድህነት የሚኖር እንደሆነ ያመለክታል። በገጠር እርሶ አደሮች የሚያመርቷቸው የሰብል ዓይነቶች ድህነት መጋለጥ ጋር ተያያዥነት አላቸው። ለምሳሌ እንስት እምራቾች ጥራጥሬ ከሚያመርቱ እርሶ አደሮች ይበልጥ ለድህነት የተጋለጡ ናቸው። በከተሞችም በግል ድርጅቱ ተቀጥረው ከሚሰሩት ይልቅ የቀን ስራተኞች ለበለጠ ድህነት ይጋለጣሉ።

Mekonen et.al. (2001) ጥናት ቀደም ብለው በተጠቀሱት መረጃዎች እንግር የገቢ ያለመመጣጠን እንደሚታይ ያመለክታል። የገጠርም ሆነ የከተማ የገቢ ያለመመጣጠን ተቀራራቢ ናቸው። ምንም እንኳን ጥናቱ የሚያሳየው መረጃ የኢኮኖሚ ማገገም መኖሩን ቢያመለክትም በገጠርና በከተማ የሚታየው የገቢ ያለመመጣጠን እያደገ መምጣቱን ያሳያል። ይህ እውነታ የሚያመለክተው ነገር ቢኖር በኢትዮጵያ ያለው ድህነት በኢኮኖሚ እድገት ብቻ ሊፈታ እንደማይችል ነው።

በ1989 እና በ1995 በ15 መንደሮች የተካሄደው ጥናት (Dercon 1999) የሚያመለክተው ነገር ቢኖር የልማት አውታሮች አገልግሎት ማግኘት፣ የትምህርት አገልግሎት መሻሻልና የመራራ ባለቤትነት በድህነት የሚገኙ ቤተሰቦች ከችግሩ መወጣት ጋር ከፍተኛ ቁርጠኝነት እንዳላቸው አሳይቷል። በሌላ በኩል ሲት የቤተሰብ ሃላፊዎችና በእድሜ የሸመገሉ ሰዎች ከወጣቱና

የድህነት ሁኔታ በኢትዮጵያ

ከወገኑ በባሰ ሁኔታ ከድህነት ጋር እንደሚኖሩ ጥናቱ ያመለክታል። Dercon (2000) ያደረገው ጥናት እንደሚያሳየው በፍጆታ የሚታየው ድህነት እየቀነሰ የመምጣት ምልክት እንዳለውና በመጀመሪያ ደረጃ ት/ቤቶችና በመሠረታዊ የጤና አገልግሎት መሻሻል እንደሚታይ ይገልጻል። Dercon and Kirshman (1998) እንደሚያሳዩት ትርጉም ያለው የሰው ሃይልና የንብረት አቅም ኖሯቸው ለትራንስፖርት አገልግሎትና ለከተሞች ቅርበት ያላቸው ቤተሰቦች የድህነት ደረጃቸው ዝቅ ያለ እንደሆነና በተነፃፃሪ የተሻለ ኑሮ እንደሚኖሩ ያመለክታል። የተሻለ የሰው ሃብት (Human Resource) ያላቸውና ለትራንስፖርት ለከተማ ቅርበት ያላቸው ቤተሰቦች በተለያዩ የምርት ወቅቶች የሚያጋጥሟቸው የችግር ውጣ ውረድ ሻል ያለ እንደሆነ ታይቷል። እንደመሬት፣ በሬ ያሉ ንብረቶች ያላቸው ቤተሰቦች በተሻለ ሁኔታ ከድህነት የመውጣት አቅም አላቸው (Dercon 2000)።

በድህነትን ለመቀነስ መወሰድ የሚገባቸው እርምጃዎች

- > ድህነትን የማጥፊያ መንገዶች በዓይነታቸው የተለያዩ ናቸው።
- > እድገትና የሥራ እድል መፍጠር ፡-

- የግል ባለሃብቶች እንቅስቃሴዎች ፣
- አነስተኛ የብድር አገልግሎት በቀላሉ የሚገኝበትን ሁኔታ ማመቻቸት ፣
- ምርትና ምርታማነትን ማሻሻል ፣
- ኢክስፖርትን ማበረታታት ፣
- የድሃውን የጥሪት መሠረት መገንባት ፣
- የሃብት አለመመጣጠን ማሻሻል ፣
- ድህነት በሚያጠቃቸው አካባቢዎች የመሠረተ ልማቶች ማስፋፋት

ድህነትን ለማጥፋት በሚደረገው ፈርጀ ብዙ ጥረት የሚካተቱ ፓሊሲዎች ፣ መተግበር

- > እድገትን የሚያበረታታና የሚያግዝ የመንግስት አስተዳደር መፍጠር ፣
- > የሥልጣን ክፍፍልና የህዝብ ተሳትፎን ማበረታታት ፣
- > የጾታ እኩልነትን ማበረታታት ፣
- > ማህበራዊ መሠናክሎችን መዋጋት/መታገል ፣

መረጋጋትና ደህንነት ፡-

- > አደጋ (ችግር ወይም ጉዳት) ሊያስከትሉ የሚችሉ ሁኔታዎች የማቋቋሙ ፕሮግራሞችን መንደፍ ፣
- > ምርቶች ገበያ የሚያገኙበትን ሁኔታ ማበቻቸት ፣
- > በጠቅላላ ኢኮኖሚው ላይ መኖሪያውን ለመከላከል የሚያስችሉ ፕሮግራሞችን መንደፍ ፣
- > በማህበረሰቡ ችግር ወይም ጉዳት የሚያስከትሉ ሁኔታዎች ለመቆጣጠር የሚያስችል ብሄራዊ ሥርዓት ማውጣት ፣
- > የርስ በርስ ግጭት ለማስወገድ ትኩረት ሰጥቶ መሥራት ፣
- > ኤች አይቪ ኤድስ በሽታን ለማጥፋት መዝሙት ፣

አለም አቀፍ ተግባሮች ህዝቡን በሚጠቅም ሁኔታ መተግበር

5.3 በድህነትን ለመቀነስ መወሰድ የሚገባቸው እርምጃዎች

የድህነት ምክንያቶችና መፍትሄ ሊሆኑ የሚችሉ አማራጭ መንገዶች በአይነት የተለያዩ ናቸው። ይህም የተለያዩ ፓሊሲዎችን የሚያካትት ሰፊ እይታ ያለው ማለቀፍና የእነዚህ የተለያዩ ፓሊሲዎች አፈፃፀምን በአግባቡ ማቀናጀት ይጠይቃል። የአንድ ሰው ጤና እንዲጠበቅ ማድረግ አጠቃላይ ደህንነቱን ከማሻሻል በተጨማሪ ሠርቶ ተጨማሪ ገቢ የማግኘት አቅሙንም ያላድጋል። የትምህርት እድልን ማስፋፋትም በተመሳሳይ ለተሻለ የጤና አጠባበቅና ለተጨማሪ ገቢ መንገድ ይከፍታል። ድህነት ለተለያዩ እድገቶች በቀላሉ የሚያጋልጥ ስለሆነ ድሃ ሰዎችን ከነዚህ እድገቶች ራሳቸውን እንዲከላከሉ ማገዝ በአንድ በኩል ከተጠቂነት መንፈስ ከማዳከም ያለፈ ፋይዳ አለው። የላቁ እድገቶች ሊያስከትሉ የሚችሉ ሆኖም የላቀ ጠቀሜታ ያላቸው ሥራዎችን ለመሥራት ያሉትን እድሎች በድፍረት እንዲጠቀሙባቸው ያስችላቸዋል። ድምፃቸው ከፍ ብሎ እንዲሰማና ተሳትፎአቸው እንዲጠናከር ማድረግ የመገለል ስሜታቸው ከማስወገዱም በተጨማሪ ችግሮቻቸውን መሠረት ያደረገና ከፍላጎታቸው ጋር የሚጣጣም ተገቢ የሆነ የጤናና የትምህርት አገልግሎት ለመስጠት ያስችላል። በነዚህ በተጠቀሱት ጉዳዮች መሃከል ያለውን ተያያዥነትና ተደጋጋሪነት በውል መረዳት ድህነትን ለማስወገድ የሚያስችሉ ንግግራሞችና ንግግራቶች ለመቅረጽም ሆነ ለተግባራዊነታቸው ይጠቅማል (World Bank 2001) ድህነት ላይ ትኩረት ሰጥቶ የሚከናወን ተግባር ሰዎች ጭሯቸው ለማስቀጠል የሚያስችላቸው ጥራት/ሃሳት/ እንዲኖራቸው ማስቻልን ያካተተ መሆን አለበት። በሌላ አነጋገር ድህነት ሰዎች የእነዚህ ሃሳቶች ባለቤት ወይም ተጠቃሚ ለመሆን ባለመቻላቸው የሚገለጹ የመብት/የይገባኛል ጉዳይ/ ጭምር ነው።

ድህነትን ለማጥፋት የሚከናወኑ አማራጭ ተግባራት የሚመዘኑባቸው መስፈርቶች ፦

- ሀ. ከማክሮ ኢኮኖሚያዊና ማህበራዊ እላማዎች ጋር ያላቸው መጣጣም ፣
- ለ. ንግግራሙ ድሆችን ተጠቃሚ የሚያደረግ መሆኑን ማረጋገጥ ፣
- ሐ. በቀላሉ ሊፈፀም የሚችል መሆኑና አፈፃፀሙ የተወሳሰበና አስቸጋሪ ያልሆነ ፣
- መ. ሙሉጥ ከሚያስፈልገው ወጪ ጋር የሚመጣጠን ወይም ወጪውን የሚያካክስ መሆኑ ፣
- ሠ. ቀጣይነቱ እና ፣
- ረ. የአመራር ብቃት መኖር ናቸው።

ቀደም ሲል እንደተገለፀው ኢትዮጵያ ውስጥ ያለው የድህነት ሁኔታ በጣም አሳሳቢ ነው። ከገቢ ማጣት የሚመጣው ድህነት ከፍተኛ ነው። የተመጣጠነ ምግብ እሳት ችግር እየተባባሰ

መጥቷል። የህፃናት ሞትና ሰዎች የሚኖሩበት አማካይ እድሜ መቀነስ እየተባባሱ የመጡ ችግሮች ሆነዋል። ለዚህም ጤና ስለተዋዕለ አድርጓል። የትምህርት ሽፋን እንስተኛ ነው። ባለፈ ጊዜ ዓመታት የተሻሻው ውጤትም ቢሆን ቀደም ሲል የነበረውን ማሸቆልቆል ለማካካስ በሚያስችል ደረጃ ወይም ቀጣይነት የተከናወነ አይደለም። (Mekonn Tadese et-al (2001) ኢትዮጵያ ውስጥ ያለው ድህነት ምንጭ በአገሪቱ ኢኮኖሚ አደረጃጀት መሆኑን ይገልጻል። ስለሆነም የኢኮኖሚው አደረጃጀት በመሠረቱ ሳይቀር ይህንን ግዙፍ የድህነት ችግር መቅረፍ አይቻልም። ድህነት የመቀነስ ሂደት ሊያፋጥኑ የሚችሉ የተለያዩ እማራጮች አሉ።

በኢትዮጵያ ውስጥ ባለው የድህነት ሁኔታ ላይ ቀጥተኛ ጫናና ውጤት ከሚኖራቸውና ቅድሚያ ከሚሰጣቸው ተግባራት ውስጥ የሰው ሃይል ልማት ላይ የሚደረግ ኢንቨስትመንት፣ የተሻሻሉ ኢኮኖሚያዊ የመሠረተ ልማት እውታሮች መዘርጋት፣ የገበያ ማበረታቻዎች ማድረግና የሰው ሃይል ገበያን ማሻሻል የሚጠቀሱ ናቸው። የድህነት ቅንሳ ስትራቴጂዎች በሦስት ሰፍራ የተግባር ሊያተኩሩ ይችላሉ።

5.3.1 ኢኮኖሚያዊ እድገትና የሥራ እድል መፍጠር

ሀ. ውጤታማ የሆነ የግል ባለሀብቶች ኤንቨስትመንትን ማበረታታት ፡-

ኢንቨስትመንትና ቴክኖሎጂያዊ ማሻሻል ለብዙ የሥራ እድሎች መፈጠርና ለተሻለ ገቢ ዋነኞቹ መነሻዎች ናቸው። የግል ኢንቨስትመንት የሚያደግበትን ምቹ ሁኔታ ለመፍጠር የግል ኢንቨስትሎች ለውድቀትና ኪሳራ የሚዳርጓቸውን ሁኔታዎች የሚቻለው ያህል ለመቀነስ መጣር ያስፈልጋል። እነዚህም የተረጋጋ የፊዚካልና የገንዘብ ፖሊሲ፣ የኢንቨስትመንት የፋይናንስ ሥርዓትና ግልፅ የሆነና የግልፅነት አሠራር የሰፈነበት የንግድ ሁኔታ መፍጠር ናቸው። በተጨማሪም የህግ በላይነትን ማስፈን ፀረ መሰና ለርምጃዎች በመውሰድ መሰናን መዋጋት፣ ለሃገሪቱ ኢኮኖሚያዊ እድገት ባላቸው ፋይዳ ላይ በመመስረት ለትላልቅ ኢንቨስትመንቶች ማካካሻዎችና ድጎታዎች የሚያገኙበት ሁኔታዎችን ማመቻቸት፣ ለኢኮኖሚው እድገትና የሰራ እድል ለመፍጠር ይረዳል።

ጥቃቅንና አነስተኛ ድርጅቶች በገበያው ውጤታማ በሆነ መንገድ እንዲሳተፉ የሚያግዙ ልዩ እርምጃዎችን መውሰድ እጅግ በጣም አስፈላጊ ነው። ምክንያቱም

የድህነት ሁኔታ በኢትዮጵያ

እነዚህ ድርጅቶች በቢሮክራሲያዊው አሠራርና ተገቢ ያልሆነ ጥቅምና ችሮታ ለማግኘት የገንዘብ አቅሙና ግንኙነቱ ባላቸው ድርጅቶች ጥቃት በቀላሉ የሚጠቁ በመሆናቸው ነው። እነዚህ ልዩ እርምጃዎች ብድር የሚያገኙበትን መንገድ ማቃለልና ለገበያ ፣ ምርትን ወደ ውጭ ገበያ ለመላክ ለማድረስ ያሉ ወጭዎችን ለመቀነስ የመረጃ አገልግሎት በቀላሉ የሚጠቀሙበትንና በሰፊው የሚያገኙበትን ሁኔታ ማመቻቸት፣ የኤክስፖርት ምርቶች የገገድ ትርጉት ማዘጋጀት በዘመናዊ የገገድ ሥራ ሥልጠና መስጠትና የመልክአ ምድርና የቦታ ርቀት ችግሮችን ለማቃለል መጋቢ መንገዶችን መሥራትን ያካትታሉ። የገገዱን አጠቃላይ ሁኔታ ለማሻሻል መወሰድ ካለባቸው ተቋማዊ ማሻሻያዎች institutional reforms መሃከል informal Sector ለመደበኛ ባልሆነ አግባብ በሚከናወኑ ኢኮኖሚያዊ እንቅስቃሴዎች ላይ ያለውን ቁጥጥርና ገደብ መቀነስ በተለይ ደግሞ ሴቶችን የሚጎዱ/የመሬት ይዞታና ምዝገባ ሥርዓት ጋር በተያያዘ የሚከሰቱ ጉድለቶች/ትናንሽ ኢንቨስትመንቶችን የሚያቀዟቸው የመሬት ይዞታ ስርዓቶችን መለወጥ እንዳንደቹ ናቸው። የሰው ሃይል ከሁሉም ለማሻሻል የመገናኛና ሌሎች የመሠረተ ልማት አውታሮች ለማስፋፋት የመንግስት ኢንቨስትመንት አስፈላጊ ነው።

የማይክሮ ፋይናንስ አገልግሎት አሰጣጥን ምቹ ማድረግ

ማይክሮ ፋይናንስ ማለት የብድር ቁጠባ ኢንቼራንስ ወይንም የመሳሰሉትን የፋይናንስ አገልግሎቶች የሃብት እውነት ላለባቸው ግን እምራች ለሆኑ በገጠርና በከተማ ለሚገኙ ብዙሃን እንዲሁም ጥቃቅን እነስተኛና መለስተኛ ለሆኑ የገገድ ተቋማት ወጪና ውጤቱ ተመጣጣኝ በሆነና ቀጣይነት ዘላቂነት/ ባለው መንገድ ማቅረብ ነው። በኢትዮጵያ ዋናው የማይክሮፋይናንስ አላማ በድሆች ኑሮ ላይ አዎንታዊ የሆነና በተጨማሪ ሊለካ የሚችል ለውጥ ማምጣት ነው። ድህነት ቅንሳ ማይክሮ ፋይናንስ ድሆች ራሳቸው የሚያከናውኗቸው እምራችና አትራፊ ኢኮኖሚያዊ እንቅስቃሴዎችን በመደገፍና የገቢያቸውን ደረጃ እንዲያሳድጉ በመርዳት ድህነት ሊያስከትላቸው የሚችሉትን ችግሮች ያቃልላል። ይህንን የፋይናንስ አገልግሎት በቀጣይነት ማቅረብ እንደ የድህነት ቅንሳ ዋነኛ መሣሪያ ቢሆንም ከድህነት ጋር ለተያያዙ ችግሮች ሁሉ ብቸኛ መፍትሄ አይደለም።

ምርትና ምርታማነትን ማሳደግ ፡-በግብርናው ክፍለ ኢኮኖሚ መሠረታዊ የሆነ ለውጥ የማምጣቱ ጉዳይ ልዩ ትኩረት የሚያስፈልገው ነው። ምክንያቱም ከአፍሪካ 70% ከኢትዮጵያ ደግሞ 85% የሚሆነውን የሥራ ሥምራት የሚሸፍንና አብዛኛው ድሃ ህዝብ የሚኖረው በገጠራ በመሆኑ ነው። መሠረታዊ ለሆነ ኢኮኖሚያዊ ለውጥ መሠረት በሆኑት የግብርና ምርትና

የድህነት ቅንሳ ስልት ስትራቴጂ ሰነድ

ምርታማነት ላይ ቀጣይነት ያለው እድገትና ከፍተኛ መሻሻል ማምጣት ካልተቻለ ድህነትን የማጥፋቱ ጥረት ሊሳካ አይችልም። ከዚህ ጋር በተያያዘ በገጠር የተንሰራፋውን ድህነት ለመቀነስ የሚንደፍ እስትራቴጂ እነስተኛ ይዞታ ባላቸውና በገጠር ድሃ ሴቶች ላይ ያተኮረና የግብርና ምርትን በማሳደግ ላይ ያለው መሆን አለበት። በኤስያና በላቲን አሜሪካ አገሮች የታየውን እይነት አረንጓዴ አብዮት ለማቀጣጠል ለግብርና ምርምርና ለግብረቶች ሰፊ ሥርዓት የመንግስት ድጋፍ ወሳኝ ጉዳይ ነው። ሌላው ትኩረት ሊደረግበት የሚገባ ጉዳይ ከግብርና ውጭ ያሉ (ግብርና ነክ ያልሆኑ) ኢኮኖሚያዊ እንቅስቃሴዎችን በማበረታታትና በማገዝ መሬት አልባ የሆኑና ከኢኮኖሚያዊ እንቅስቃሴዎች በተለያዩ ምክንያት የተገለሱትን የተሻለ ገቢ እንዲያገኙ ማስቻል ነው።

የግብይት አድማስን ወደ አለም ገበያዎች ማስፋት

የአለም ገበያዎች በግብርና በኢንዱስትሪና በአገልግሎት መስኮች ለገቢና የሥራ እድል ማደግ ስፊ በር ይከፍታሉ። በከፍተኛ ደረጃ የገቢ ድህነትን ለመቀነስ የቻሉት ሃገሮች በሙሉ የአለም ንግድን በአግባቡ የተጠቀሙ ናቸው። የረዥም ጊዜ ቀጥተኛ ኤንቨስትመንት የእውቀት ሽግግር የመሳሰሉ ጠቀሜታዎች እግረ መንገዱን ሊያመጣ ይችላል። የአጭር ጊዜ የግብርና ፍላጎት ደግሞ አስቀድሞ ሊገመት የማይችሉና ወደ ቀውስና ውድቀት በፍጥነት ሊለወጡ የሚችሉ ሁኔታዎች ውስጥ ሊያስገባ ይችላል። ስለዚህም ፖሊሲዎች እነዚህን ጉዳዮች ነጣጥለው ለየብቻቸው ማየት አለባቸው።

የድህነትን ጥሪት መገንባት

ድህነት በባለቤትነት ሊይዟቸው ወይም ሊጠቀሙባቸው የሚችሉትን ሰብአዊ፣ ቁሳዊ ተፈጥሮአዊና ገንዘባዊ ሃብቶች መፍጠር በሦስት አቅጣጫ ላይ ያተኮሩ ተግባራትን ማከናወንን ይጠይቃል። በመጀመሪያ መሠረታዊ የሆኑትን የማህበራዊና ኢኮኖሚያዊ አገልግሎቶች አቅርቦት በማስፋትና በፍጆታ በኩል ያለውን ማንቆ በማላላት የመንግስት ወጪ በተለይ የድህነትን ችግር በማቃለል ላይ እንዲያተኩር ማድረግ ያስፈልጋል። መልካም አስተዳደር በማስፈንና ገበያዎችን ባግባቡ በመጠቀም ጥሪት ያለው አገልግሎት ማቅረብ ሁለተኛ ጉዳይ ነው። ሰነድ ድሃው ህብረተሰብ የሚፈልገውን አገልግሎት በመምረጥ በማስፈጸምና በመከታተል ላይ እንዲሳተፍ በማድረግ የአገልግሎት ሰጪ አካላትን ተጠያቂነት ማረጋገጥ ነው።

በጾታዎች ጎሳዎች ዘሮችና በማህበራዊ ክፍፍሎች መሃከል ባለ የሃብት አለመመጣጠን ላይ ትኩረት አድርጎ መንቀሳቀስ

በማህበራዊ ቦታ ላይ የተመሠረተ የሃብት አለመመጣጠንን ትኩረት ማጥቀስ መሥራት በብዙ ማህበረሰቦች እስፋላጊ ተግባር ነው። ፖለቲካዊና ማህበራዊ ጉዳዮች የሚፈጠሩት እስከጋሪ ሁኔታዎች በዚህ ረገድ ለውጥ ለማምጣት የሚደረገውን ጥረት አንዳንድ ጊዜ የሚደናቅፉ ቢሆንም በተግባር ውጤት ሊያስገኙ የሚችሉ የአስራር ዘዴዎች በአብነት መጥቀስ ይቻላል። ይኸውም የድህነትን ተሳትፎ በማጠናከር ተቋማዊ ለውጥ በማምጣትና የተለያዩ አይነት የመንግስት ወጪዎች አዋቂ ለዚህ አላማ በመጠቀም ውጤት ማምጣት ይቻላል። ከዚህም ሌላ በቦታ ርቀትና በሀላዊ ምክንያት ከኢኮኖሚው እንቅስቃሴ የተገለሉትን የሀብት ሰብ ክፍሎች ችግር ለመፍታት መንቀሳቀስ ይፈልጋል።

መሠረተልማት አውታሮችና እውቀት ድሆች ወደሚኖሩባቸው አካባቢዎች ማድረስ

ትራንስፖርት መገናኛዎች ት.ቤቶች የጤና አገልግሎትና የኤሌክትሪክ ሃይል እንዲሁም ሌሎች ማህበራዊና ኢኮኖሚያዊ የመሠረተ ልማት አውታሮች ራቅ ባሉ ድሃው ሀብት ሰብ በሚኖሩባቸው አካባቢዎች መዘርጋት ይኖርባቸዋል። በኢትዮጵያ ከ1993 ዓ.ም ጀምሮ የተለያዩ የፖሊሲ ማሻሻያዎችና እርምጃዎች ተግባራዊ ሆነዋል። ኢኮኖሚው በነፃ ገበያ መርህ እንዲቀላቀስ የልማት ድርጅቶች ወደገሉ ክፍለ ኢኮኖሚ እንዲዛወሩ የዋጋ ቁጥጥር እንዲነሳ የተወሰዱት እርምጃዎች የኢንቨስትመንት ሁኔታ እንዲሻሻል አድርገዋል። የግብርናውን ክፍለ ኢኮኖሚ የሚመራ ግብርና-መር የኢንዱስትሪ ልማት በሚል የሚታወቅ ስትራቴጂ ተነድፎ ተግባራዊ በመሆን ላይ ይገኛል። የኤክስፖርት ማስፋፊያ ኤጀንሲ እድገትና ልማትና ለማበረታታት ከተቋቋሙት ድርጅቶች አንዱ ነው። የመንገድ ፣ የጤና ፣ የትምህርት የሌሎችም ክፍለ ኢኮኖሚው የልማት ንግግራዎች ተቀርፀው ተግባራዊ ሆነዋል። ሆኖም እነዚህን ንግግራዎች ተግባራዊ ለማድረግ የተደረገው እንቅስቃሴ በተቋማዊ ፣ ሰብአዊ በመሠረተ ልማታዊና የፋይናንስ አቅም ውስንነት የተነሳ በሚገባ የተፈለገውን ያህል ውጤታማ አልሆነም። በነዚህ እርምጃዎች በተፈጠረው ምቹ ሁኔታ የተከናወኑት የግል ኢንቨስትመንት ሥራዎች በአብዛኛው በዋና ከተማውና በጥቂት የከተማ ማዕከሎች የተወሰኑና የኤክስፖርት መሠረት ለማስፋት የተደረገው ጥረት ባለመላካቱ አሁንም ዋነኛውና ወሳኝ የውጭ ምንዛሬ የሚያስገኘው ምርት በዚያው በኋላ ቀር ቴክኖሎጂ የሚመረተው ቡና ነው። የምርታማና ተስማሚ ቴክኖሎጂዎች እጥረት በመኖሩ የግብርና ምርትና ምርታማነትን አሁንም በዝቅተኛ

ደረጃ ላይ የሚገኝና የእየር ሁኔታ መለዋወጥ ለሚያደርሰው ሜና በከፍተኛ ሁኔታ የተጋለጠ ነው።

5.3.2 የድህነት ቅንሳ ዓላማን ማካተት ያለባቸው ፖሊሲዎች

የመንግስትንና የማህበራዊ ተቋማትን እንቅስቃሴ ለማሻሻልና ለማጠናከር የሚወሰዱ ተግባራዊ እርምጃዎች ኢኮኖሚያዊ እንቅስቃሴዎችን ለማድረግና ኑሮን ለማሻሻል በሚደረግ ጥረት ላይ ቢሮክራሲያዊና ማህበራዊ ማንቆዎችን በማቃለል እድገትና የሃብት መመዛኛ ለማምጣት ያግዛሉ። ከዚህ አንጻር የሚካተቱ ፖሊሲዎች የሚከተሉትን ሊመለከት ይችላል።

➤ ድሆችን የሚያካትት ልማት ለማምጣት የሚያስችል ፖለቲካዊና ህጋዊ መሠረት መጣል።

የመንግስት ተቋማት ለሁሉም ዜጋ ግልፅና ተጠያቂ መሆን አለባቸው። ማለት ግልፅ አሠራር ያላቸው ተቋማት ውሳኔዎች የሚሰጡበትና አፈፃፀማቸውን የሚበቃተሉበት አግባብ አላታፈና ዲሞክራሲያዊ አሰራርን የተከተለ እንዲሁም በህግ ፊት የሁሉን ዜጋ እኩልነቱን በሚያከብርና ኢኮኖሚያዊ እድገትን የሚያበረታታ የህግ ሥርአት መኖርን ያጠቃልላል። የዲሞክራሲ መኖር መሰረታዊ የሆኑትን ሃሳብን በነፃ የመግለፅና መረጃ የማግኘት መብር ለመጎናፀፍ ብቻ ሳይሆን ለኢኮኖሚ እድገትም እጅግ አስፈላጊ ነው።

➤ የኢኮኖሚ እድገትና ፍትሃዊ የሃብት ክፍፍልን የሚያረጋግጥ አስተዳደር መመስረት፤

ከሙስና ወይም ከቢሮክራሲያዊ ወከባ በፀዳ አሠራር ፖሊሲዎች የሚያስረጽሙ የመንግስት አካላት ለህዝቡ የሚሰጠው አገልግሎት የተሻለና ያለው መሆን ይኖርበታል። ይህ አሰራር ለግሉ ክፍለ ኢኮኖሚ እድገት ምቹ ሁኔታ ይፈጥራል። ተሰማሚ የሆኑ የአፈፃፀም ብቃት ማበረታቻዎች መኖር ለተጠቃሚዎች ፍላጎት ምላሽ የሚሰጥና ተጠያቂ የሆነ የመንግስት አካል ለመፍጠር አስፈላጊ ናቸው። የበጀት መረጃ ማግኘት ተጠቃሚውን የሚያላትፉ የበጀት አመጸደብና የተለያዩ መንግስታዊ አገልግሎቶች አቅርቦት ብቃት ደረጃ የመስጫ አግባቦች ቢኖሩ ዜጎች መንግስትን በፍላጎታቸው

የድህነት ሁኔታ በኢትዮጵያ

የመቅረብና የመከታተል አቅማቸውን ከማሳደጉም በላይ መስና ሊፈፀም የሚችልባቸውን አጋጣሚዎች የሚቀነስና ሊከሰት የሚችልበት መጠን ያሳገሰዋል። አስተዳደራዊ መዋቅሩና ሌሎች እንደ ፓሊስ የመሳሰሉት አካላት እደረጃጀትና አሠራር በማሻሻል ለድህ ሰዎች ፍላጎቶች ምላሽ ሰጪነታቸውና ተጠያቂነታቸውን ማጠናከር በድሃው ህዝብ የእለት ተለት ኑሮ ላይ ከፍተኛ ሊያመጣ ይችላል።

➤ የሥልጣን ክፍፍልና ማህበረሰባዊ እድገት ማበረታታት ፣

የሥልጣን በየደረጃው ወደታች መከፋፈል አገልግሎት ሰጪ አካላትን ወደ ህዝቡ የሚያቀርብ በመሆኑ አገልግሎት አሠጣጡ የመቆጣጠር አቅማቸውን የማጠናከር እድል ይሰጣቸዋል። ይህም ለካባቢያዊ አቅምን ማጠናከርና የገንዘብ ሀብትን ወደነዚህ ለካባቢዎች ማስራጨት ይጠይቃል። በተጨማሪም ገንዘቡም ሆነ ሥልጣኑን በአካባቢው የሚታወቁና ንቁ የሆኑ እንዲሁም የመናገር ችሎታ ባላቸው ጥቂት ሰዎች እንዳይነጠቅ ጥንቃቄ ማድረግ ያስፈልጋል። ለዚህም ሲባል ለምሳሌ በትምህርት ቤት አስተዳደር ወላጆች እንዲሳተፉ በማድረግ በገጠር መጠጥ ውሃና በመስና ሥራዎች የተጠቃሚዎች ማህበር በማቋቋምና በመሳሰሉት መንገዶች ወደ ታች በተዋረደ የተሰጠውን ሥልጣን ህዝቡ እንዲጠቀምበትና የሃብት አጠቃቀምና የኘሮጂክቶች አፈፃፀም በህዝቡ ምርጫና ተሳትፎ እንዲሆኑ ማድረግ ይቻላል።

➤ ለጾታ እኩልነት የሚደረግ ትግልን ማገዝ ፣

በጾታዎች መካከል የሚታየው በእኩልነት ላይ ያልተመሠረተ ግንኙነት ሰፊ ባለመልኩ በሀብረተሰቡ ውስጥ ያሉት እምነቶችና እሴቶች አካል ነው። የጾታዎች እኩልነት በራሱ የሚመረጥና የሚፈለግ ቢሆንም በተጨማሪም ድህነትን ከመቀነስ አኳያ ማህበራዊና ሊኮናሚያዊ ጠቀሜታዎች አሉት። በትምህርትና በጤና መስኮች መሻሻሎች የታዩ ቢሆንም አሁንም ብዙ መሥራት ይጠበቃል እስከ አሁን በተገኘው ልምድ ይህን ችግር ለመፍታት የተለያዩ ፓለቲካዊ ህጋዊና አስተዳደራዊ እርምጃዎች አዋህዶ መወሰድ አስፈላጊ ነው።

➤ ማህበራዊ መሰናከሎችን ማስወገድ

ድሆች ከድህነት ለመውጣት ማህበራዊ እምነቶችና የግንኙነት መረቦችን መስመሮች/ እንደ ቁልፍ መሣሪያዎች ይጠቀሙባቸዋል። ስለሆነም ከነዚህ የድሆች ማህበራዊ መዋቅሮች ጋር በመሥራት እነሱን መርዳት እንዲሁም ከሌሎች አገናኝ ድርጅቶች ሰፊ

የድህነት ቅንሳ ስልት ስትራቴጂ ሰነድ

ዝያዎችና የመንግስት ተቋማት ጋር እንዲተሳሰሩ በማድረግ እንዲጠናከሩ ማድረግ ጠቃሚ ነው። ይህን ማድረግ የህግ የቁጥጥርና ተቋማዊ ሁኔታዎች ድሆችን ለሚወክሉ ስብስቦች እመቺነት በሚፈጥር መንገድ ማሻሻልን ይጠይቃል።

ህዝቡ የራሱን ጉደይ በራሱ እንዲወስንና እንዲጠናከር ለማስቻል ያለው ዲሞክራሲን የማጠናከር ፣ ሥልጣን ወደ ክልሎች የማከፋፈል ፣ የኘሬስ ነፃነትና የጾታ እኩልነት እውን እንዲሆኑ የተለያዩ እርምጃዎች ተወስደዋል። ሆኖም ከ90% የሚበልጡት የፈጠራውና የክልል ምክር ቤቶች መቀመጫዎች በአንድ ፓርቲ የተያዙ መሆናቸው እነዚህ እርምጃዎች ያመጡትን ጠቀሜታ ውስን አድርጎታል። የመንግስትን ሥራዎች ለመቆጣጠርና የተለያዩ የህብረተሰብ ክፍሎች ደምፅ እንዲሰማ ለማድረግ የሚያስችሉ የሲቪክ ማህበራት ማቋቋም አልተቻለም። ፖሊሲዎች ከመውጣታቸው በፊት መደበኛ ሰዎችና ባልሆኑ መንገድ ህዝባዊ ወይይትና ክርክር እንዲደረግባቸው የሚያስችሉ አሰራሮች ውስን ናቸው። ህዝቡ በመስናና ቢሮክራሲያዊ አሠራሮች ያማርራል። የዳኞች እጥረትም የፍትህ ሥርዓቱን ደካማ አድርጎታል። ይህ በቀጥታም ሆነ በተዘዋዋሪ መንገድ ድህነት ለመቀነስ የሚደረገውን ጥረት ይወስነዋል።

5.3.3 መረጋጋትና ዋስትና ፣

የተሻለ ዋስትናን ለማረጋገጥ በአጠቃላይ ሊኮሰሚ ወይም ክልል ደረጃ ሊከሰቱ የሚችሉ ችግሮች ሊፈቱ የሚችሉ እርምጃዎች መወሰድና ድሆች በግለሰብ ደረጃ ሊገጥሙባቸው የሚችሉ ሊኮሰሚያዊ መናጋቶች መቋቋም እንዲችሉ መርዳት ያስፈልጋል።

ሀ. ድሆች ለችግር የሚያጋልጣቸው ሁኔታዎች ለመቋቋም የሚያስችላቸውን ስልት መንደፍ ፣ እንደ አንድ አገር ተቋማዊ አቅምና ሊያጋጥሙ እንደሚችሉ እደጋዎች አይነት ማህበረሰቦችና ቤተሰቦች እነዚህን እደጋዎች ለመቋቋም የሚያስችላቸው የተለያዩ እርምጃዎች መውሰድ አስፈላጊ ሊሆን ይችላል።

በአነስተኛ ደረጃ የሚከናወኑ የኢንቨራንስ ኘርግራሞች ለድሃ ሴቶች ከሚሰጡ የብድር አገልግሎት ጋር ተጣጥመውና ተደጋግረው ሊካሄዱ ይችላሉ። በአንድ አካባቢ ወይም በአገር ደረጃ የሚያጋጥሙ እደጋዎችን ለመቋቋም በመንግስት ድጋፍ የሚከናወኑ ህዝቡ የሚላተፍባቸው የልማት ሥራዎች ሊሰፋፉ ይችላሉ። በምግብ

እህልና በሌሎች ሃብቶች ድጋፍ የሚፈጸሙና በህዝቡ ፍላጎት መሠረት የተቀረፁ ፕሮጀክቶች አደጋን በመቋቋም ውጤታማ ሊሆኑ ይችላሉ።

ለ. ደሆኝ ምርቶቻቸውን በተሻለ ዋጋ ለመሸጥ የሚችሉበትንና ገበያ የሚያገኙበትን ሁኔታ መፍጠር፤ ደሆኝ የሚያጋጥማቸው ችግር የማምረት ብቻ ሳይሆን ላመረቱት የተሻለ ዝቢ የሚያስችላቸው ዋጋ ማግኘትም ነው። እነሱተኛ አምራቾች ምርታቸውን የሚሸጡት በየግላቸው ለሚያገኙት ነጋዴ ከሆነ ሁልጊዜም የተሰማቸው ዋጋ ከመቀበል ውጪ ምርጫ አይኖራቸውም። ስለዚህም በጋራ ቢደራጅ ምርቶቻቸውን አቆይተው የተሻለ ዋጋ በሚገኝበት ጊዜና ቦታ በመሸጥ የበለጠ ጥቅም ማግኘት ይችላሉ።

ሐ. በማክሮ ደረጃ ሊያጋጥሙ የሚችሉ ተፈጥሮአዊና ኢኮኖሚያዊ አደጋዎች (መናጋቶችን) ለመከላከል ፣ አስቀድሞ ለመዘጋጀትና ለመቋቋም የሚያስችል ፕሮግራም መንደፍ የፋይናንስና የንግድ ሁኔታዎች መዛባት የሚያመጡ አደጋዎች ተቋቁሞ ለማለፍ ትክክለኛ የሆኑ ማክሮ ኢኮኖሚያዊ ፓሊሲና ጠንካራ የፋይናንስ ሥርዓት መሰረት ናቸው።

መ. እድገትን የማይገታና ማህበራዊ አደጋዎችን ለመቋቋም የሚያስችሉ ብሄራዊ ሥርዓቶችን መዘርጋት ፣ ማህበራዊ አደጋዎችን ለመቋቋም የሚያስችሉ ብሄራዊ ሥርዓቶች መዘርጋት በአለም ደረጃ አስፈላጊነቱ እየታወቀ መጥቷል። ሆኖም በአንድ በኩል እድገትን የማይቀይዱ በሌላ በኩል ደግሞ ድሃውን የሚጠቅሙ አድርጎ መቅረጽ አስቸጋሪ ወይም ፈታኝ ሥራ ነው። ለዚህ አብነት የሚሆኑ ደሆኝ ላልሆኑ ዋስትና የሚሰጡና ለደሆኝ ማህበራዊ የጠረታ ዋስትናን የሚካተቱ እንዲሁም ለሥራ የሚያተጉ ሥርዓቶች መዘርጋት ይቻላል። እንደዚህ አይነት ሥርዓቶች የሚሰጡትን ጥቅም በተሟላ መልክ ለማግኘት ኢኮኖሚያዊ እነዚህን ሥርዓቶች ውጤታማ በሆነ መንገድ ተግባራዊ ለማድረግ የሚያስፈልገው ተቋማዊ አቅም እንዲኖራቸው ያስፈልጋል።

ሠ. ለርስ በርስ ግጭቶች ማስወገድ ትኩረት መስጠት ፣ የርስ ዘርስ ግጭቶች በሚከሰቱበት ጊዜ በደሆኝ ላይ እጅግ በጣም አውዳሚ ጉዳት ያደርሳሉ። የሰው ህይወት ከማጥፋት በተጨማሪ ማህበራዊና ኢኮኖሚያዊ ውድመትና አላቆቂ የሆነ የሰነልቦና ማህበራዊ ጠባላ ጥሰው ያልፋሉ። ጥምር የሆኑ ተቋሞችን ማጠናከር ማለትም የውሁዳንን መብቶች መደገፍና ቅራኔዎች በሰላማዊ መንገድ የሚፈታባቸው

ተቋማዊ መሰረት እንዲኖር ማድረግ የጎላ ጠቀሜታ እንዳለው የሚያረጋግጡ መረጃዎች አሉ። ሁሉን በሚያካትቱና በሚያሳትፉ ፖለቲካዊና ሲቪክ ማህበራት ግጭቶች እንዳይከሰቱ የተለያዩ የህብረተሰብ ክፍሎች እርስ በርስ እንዲገናኙ የሚጠቅሙ ናቸው።

ረ. የኤች አይቪ/ኤድስ ወረርሽኝ መዋጋት ፣ የበሽታውን ሥርዓት ለመከላከል ፣ ህይወት የሚያራዝም መድሃኒት በማሰራጨትና በበሽታው የተጠቀትንም ለመንከባከብ ጠንካራ አመራርና ማህበራዊ የእስተሳሰብ ለውጥ ማምጣት ያስፈልጋል። ይህም ስለጾታ ግንኙነትና ስለ ኤች አይቪ/ኤድስ በግልፅ መነጋገር ነውር የሚያደርገውን ባህል ፊት ለፊት መጋፈጥ በዚህ በሽታ በቀላሉ ለሚጠቁ እንደ ሴተኛ እዳሪዎች ላሉ የህብረተሰብ ክፍሎች መረጃና ድጋፍ መስጠትና በበሽታው ለሚሰቃዩት ሰብአዊ ርህራሄ ያልተለየው እንክብካቤ ማድረግን ያካትታል። በዚህ ረገድ በቁርጠኝነት መሥራት ኩታቻ ለሚገኘውን ውጤት ምን ያህል የተሳካ ሊሆን እንደሚችል ኡጋንዳና ሴኔጋል ጥሩ አብነቶች ናቸው።

የተሻለ መረጋጋትና ድህነት በኢትዮጵያ ለማረጋገጥ ያለው ወናው ማንቆ ተቋማዊና የሃብት እቅም ውሳኔነት ነው። በድርቅ የሚጠቃው የህዝብ ቁጥር ከአመት አመት እየጨመረ መጥቶ ከ8-10 ሚሊዮን በመደረሱ ሃገሪቱ በራሷ እቅም ብቻ ልትቋቋመው ከምትችሉ በላይ ሆኗል። በአስቸኳይ የእህል እርዳታ ድጋፍ የሚካሄዱ የተፈጥሮ ሃብት እንክብካቤና ወይም የሥራ ዕድል የሚፈጥሩ ፕሮግራሞች ዘላቂነት አጠያያቂ እየሆነ መጥቷል። በበቂ የፋይናንስና የሰው ሃይል ድጋፍ የሚካሄዱና እነዚህን ሃብቶች በጠንካራ የባለቤትነት ስሜት ይዞ የሚንቀሳቀስ ህዝብ አለመኖር ዋናውዎቹ እንቅፋቶች ሆነዋል። ጥርት ባለመንገድ የተቀመጠ የመራት ይዘታ መብት አለመኖሩ መራት ለማግኘት ከመራቱም የተሻለ ምርት እንዳይገኝ የበኩሉን ጫና እየፈጠረ ይገኛል። በቂ የገበያዋጋ ማረጋገጫ ስልት ባለመዘርጋቱ ገበሬው በደህና ጊዜ ለሚያገኘው የምርት ጭማሪ የተሻለ ገቢ ማግኘቱ ቀርቶ የምርቶቹ ዋጋ በጣም ስለሚያሽቆለቁሉ ለግብአቶች ግዥ የተበደረውን መመለስ የማይችልበት ደረጃ ሲደርስ ይስተዋላል።(ምሳሌ በዚህ አመት) የወባ በሽታ የሚከሰትበት ድግግሞሽ በአየር ሁኔታ ለውጥ ምክንያትና በሽታውን ለመቆጣጠር ያለው ተቋማዊ እቅም በቂ ባለመሆኑ ምክንያት እየጨመረ የበሽታው ስርጭትም እየሰፋ የሚያደርሰውም ጉዳት የዚያኑ ያህል እየከፋ መጥቷል። አሁን ባለው ሁኔታ ኤች አይ ቪ/ኤድስ በየትኛውም ደረጃ ማህበራዊና ኢኮኖሚያዊ ቀውስ ፈጥሯል።

5.3.4 በአለም አቀፍ ደረጃ ሊወሰዱ የሚችሉ/የሚገባቸው/ እርምጃዎች

ደህንነትን በፍጥነት ለማቃለል በአካባቢና በሃገር ደረጃ የሚወሰዱ እርምጃዎች ብቻ በቂ አይደሉም። ድሃ አገሮችና በነዚህ አገሮች የሚገኙ ድህነት የሚያጠቃቸው ህዝቦችን የሚጠቅሙ በአለም አቀፍ ደረጃ በተለይም በኢንዱስትሪ በበለፀጉት አገሮች ሊወሰዱ የሚችሉ የተለያዩ እርምጃዎች አሉ። ከነዚህም ውስጥ የፅዳ ቅንሳ እንዲሁም ከነዚህ ጋር አብሮ የሚሄደው በእርዳታ አማካኝነት የሚደረገው የልማት ትብብር የላቀ ውጤት ማስገኘት ይችላሉ።

ዓለም አቀፍዊ ሃይሎች ደህንነትን ለመጠቀም በአለም አቀፍ ደረጃ እርምጃዎች ሊወሰዱባቸው የሚገቡ አምስት ቁልፍ ጉዳዮች አሉ።

- > ታዳጊ አገሮች ምርቶቻቸውን በበለፀጉት ሃገሮች ገበያዎች መሸጥ የሚችሉበት መንገድ ማመቻቸት ማስፋት ፣
- > የኢኮኖሚ ቀውሶች የሚደርሱትን አደጋ መቀነስ ፣
- > በአለም አቀፍ ደረጃ በስፋት በህዝብ የሚፈለጉና ድሃውን ህዝብ የሚጠቅሙ የሸቀጦች ምርት ማበረታታት ፣
- > የድሃ አገሮች ድምፅ በአለምአቀፍ መድረኮች እንዲሰማ ማድረግና
- > በአለም አቀፍ እርዳታ አሰጣጥ ላይ ያለውን ጥርጣሬ ማስወገድ ፣

6. ድህነት ለመቀነስ የሚያስችሉ ፓሊሲዎች፣ ስትራቴጂዎችና ኘሮግራሞች የማስፈጸሚያ ስልቶች

6.1 ድሃውን ለይቶ የማወቅ ሥራ

ድሃውን መለየት

- ሰፊ ባለ መስፈርት መለየት
- ጠበብ ባለ መስፈርት መለየት
- ድህነትን የመለያ አግባቦች
 - ህዝቡ የሚሳተፍበትን ድሃውን የመለየት ሥራ ፣
 - ራስ በራስ የሚደረግ የመለየት ሥራ ፣
 - በገበያ አማካኝነት የሚደረግ መለየት ፣
 - እስተዳደራዊ የመለየት ሥራ ፣
 - አሳታፊ በሆነ መንገድ የሃብት ደረጃ ማውጣት ፣
 - ስታስቲካዊ አግባቦች ፣

ጠበብ ባሉ መስፈርቶች የመለየት ሥራ የሚያጋጥሙት ችግሮች ፡-

- ድሃ ያልሆኑ እንደ ድሃ የሚለዩበት ሰፊ እድል መኖር ፣
- ሙሉ ታማ የሆነ የመለየት ሥራ የሚያስከትለው ከፍተኛ ወጪ ፣
- ትጋትን የሚቀንሱ የመለየት ስልቶች ፣

6.1.1 ስፋት ባለውና ጠበብ ባሉ መስፈርቶች መሠረት

የሚፈጸም ድሆችን የመለየት ሥራ (Targeting)

የኢኮኖሚ እድገት ለደጋጎት ቅንሳ ክፍተኛ አስተዋፅኦ እንዳለው ይታመናል። ነገር ግን እስካሁን የኢኮኖሚ እድገት በግምገማት የተቃኙ ፓሊሲዎች በሃብታሙና በድሃው ላይ የሚያስከትሉት ውጤት በተለይም ድህነትን በመቀነስ አኳያ አመርቂ ውጤት አላሳዩም። ስለሆነም የልማትና እድገት ንድፈሃሳቦች በሃብት ክፍፍል ላይ ትኩረት ሳያደርጉ ቆይተዋል። ሆኖም በዚህ ምዕራብ አመት ማገባደጃ ለሃብት አለመመጣጠን ፣ ለድህነት ቅንሳና ድሆችን የመለየት ሥራ የሚሰጠው ትኩረት የጨመረ መጥቷል። እንዲያም ሆኖ በነፃ ገበያ ወደሚመራ የኢኮኖሚ ልማት የሚደረግ ሽግግር ድህነትን በማቃለል የሚያስገኘው ውጤት በጥርጣሬ የሚታይ ነው። ድህነትን ለመቀነስ ባለው ፍላጎት ምክንያት ይህን ዓላማ ለማሳካት መንግስታዊ በሆኑና ባልሆኑ ድርጅቶች ለማካኛነት የተለያዩ ተግባራት መፈፀም አስፈላጊ ሆኗል። እዚህ ላይ ዋናው ጥረት የኢኮኖሚ ዕድገት በመገኘቱ ወዲያው ከእድገቱ ተጠቃሚ መሆን የማይችሉት ድሃ የህብረተሰብ ክፍሎችን የሃብት ክፍፍል/ዘውውር በማድረግ ተጠቃሚ ለማድረግ ነው። በዚህም በላይ ድሆችን የመለየቱን ሥራ ከአጭር ጊዜ አኳያ የሚነዳ ክፍሎችን (ከረዥም ጊዜ አኳያ ሊጠቀሙ ቢችሉም) ከጉዳት ለመጠበቅ/ጭጥቅም ላይ ማዋል ይቻላል። ይህ ድሆችን የመለየት ሥራ ውስን የሆነውን የመንግስት ሃብት ድሆች ወይም ተጨባጭ በሆነ የኢኮኖሚ እድገት ተጠቃሚ ባልሆኑ ዜጎች ላይ እንዲውል ያደርጋል።

ድሆችን የመለየት ሥራ በሁለት አግባብ ሊፈፀም ይችላል።

ሀ ስፋ ባለ መልክ ድሆችን የመለየት ሥራ ፡-
 በዚህ አግባብ እያንዳንዱን ድሃ ግለሰብ ለመድረስ ጥረት አይደረግም። በአጠቃላይ ድሆችን በጣም ይጠቅማሉ ተብለው ለሚታወቁ ተግባራት አስፈላጊውን ወጪ በመመደብ በነዚህ ተግባራት ውጤት ድሆች ተጠቃሚ እንዲሆኑ ማድረግ ነው። ይህ ድሆችን የመለየት አግባብ የሚመሠረተው የመንግስት በጀት ተመድቦላቸው ከሚፈፀሙ ተግባራት ውስጥ የተወሰኑት ድሆችን ከሌሎች ተግባራት በበለጠ ወይም በተለየ ይጠቅማሉ በሚለው መርህ ላይ ነው። ለምሳሌ መሠረታዊ ማህበራዊ አገልግሎቶችን ለመስጠት የሚደረጉት ወጪዎች ብዙውን ጊዜ ድሆችን ሲጠቅሙ ይታያሉ። የእንደኛ ደረጃ ትምህርት ለማስፋፋት የሚመደብ ወጪ በአጠቃላይ ከድሃ ቤተሰብ የመጡ ተማሪዎችን ይጠቅማል። ከድሃ ቤተሰብ የመጡ ተማሪዎች በአመዛኙ ሁለተኛና ክፍተኛ ደረጃ ትምህርት ለመከታተል አቅሙም ዕድሉም ስለሌላቸው ትምህርታቸውን ስለሚያቋርጡ እነዚህ የትምህርት ደረጃዎችን ለማስፋፋት የሚደረግ ኢንቨስትመንት ድሆችን በብዛት ሊጠቅም አይችልም። በተመሳሳይ መንገድ የጤና አገልግሎት

የድህነት ቅንሳ ስልት ስትራቴጂ ሰነድ

ለማሰራጨት በሚደረግ ትኩረት ለጤና ኬላዎች ትኩረት መስጠት በሃብት ደረጃ ልዩነት ባያደርግም በተነሳሳሪ ድሆች መሠረታዊ የጤና አገልግሎት እንዲያገኙ ሰፊ እድል ይሰጣቸዋል። ሆስፒታሎች አገልግሎት የሚሰጡት በአብዛኛው የተሻለ ገቢ ያለውን የሀብት ሰጠኛ ክፍል ነው። የተሻለ የጤናና መሠረታዊ ትምህርት የገጠር መጠጥ ሰጠውን እቅርቦትና መሠረታዊ የመሠረተ ልማት አውታሮች መኖር ድህነት ይቀንሳል። ምርታማነትና ገቢያቸውንም ሊያሳድግ ይችላል።

ይህ ሰነድ ያለ ድሆችን የመለየት ስራ ቀደም ሲል የተገለፁት ጠቀሜታዎች ቢኖሩትም የድህነት ቅንሳ ስልት ተደርጎ መወሰድ የለበትም ብለው የሚከራከሩ ወገኖች አሉ። የሚያቀርቧቸው ዋና ዋና ነጥቦች የሚከተሉት ናቸው።

- ሀ. ከፍተኛ ወጪ ይጠይቃል ፣
- ለ. ለመሠረታዊ አገልግሎቶች የሚሰጠው ድጎማ ድሃ ያልሆኑትን ሊሸፍን ይችላል።
- ለ. በድህነት/የአስከሬነት/ ደረጃዎች መሃከል ልዩነት እያደርግም ስለዚህም በድህነት ክፍኛ ለተጠቁት ቅድሚያ አይሰጥም እና
- መ. የተወሰኑ ክፍሎች በጅምላ በሚሰጡ መሠረታዊ ማህበራዊ አገልግሎቶች ወይም ሌሎች ወጪ የሚመደብላቸው ተግባራት የማይሸፈኑ ፍላጎቶች ሊኖራቸው ይችላል። በሌላ አነጋገር በአካባቢ የተወሰኑና የተለዩ ችግሮችን ለይቶ በመፍታት ደካማ ሊሆን ይችላል።

ሰ. ጠበብ ባለ መልክ የሚፈፀም ድሆችን የመለየት ስራ ፡-

ይህን አግባብ በመደገፍ የሚቀርበው መሠረታዊው ክርክር ይህ አግባብ ሃብትን በቁጠባ ለመጠቀም ያስችላል። በዚህ አግባብ መሠረት የሚነደፉ ፕሮግራሞች ጥብቅ በሆነ መስፈርቶች ድሆችን በመለየት የሚጠቅሙና ድሃ ያልሆኑትን የሚያገሉ በመሆኑ አላስፈላጊ ወጪን እጅግ ይቀንሳሉ የሚል ነው። ሆኖም መሠረታዊ የትምህርትና ጤና አጠባበቅ አገልግሎትና የውሃ እቅርቦት ለሁሉም መዳረስ አለበት የሚል ጠንካራ ክርክር መኖሩን መገንዘብ ያስፈልጋል።

ከአቅርቦቱ በኩል ሲታል ደግሞ የመንግስትና መንግስታዊ ያልሆኑ ድርጅቶች ያላቸው ሃብት ውስን በመሆኑ ደሆኑትን የመለየት ሥራ አስፈላጊነትና ፋይዳ በጣም ግልፅና ቀጥተኛ ያደርገዋል። በሌላ በኩል ደግሞ ደሆኑትን የመለየትና ተግባራዊ የማድረግ ሥራ የሚጠይቀው ወጪ ከፍተኛ ነው። ብዙዎቹ የሴፍቲኒትና ፀረ ድህነት ኘርግራሞች ዓላማቸው ድሃውን በተለይ መርዳት ቢሆንም በመጨረሻ ውጤታቸው የጠቀሙት ድሃ ያልሆነው ነው። /leakage/ እንዳንድ ሰዎች ደሆኑትን በመለየት ሥራ ምትክ ሌሎች መንገዶችን መጠቀም ይቻላል። የሚል ሙግት ያቀርባሉ። ለምሳሌ የማይክሮ ፋይናንስ ተቋማት ለደሆኑ ሳቢ የተሻለ ገቢ ላላቸው ሳቢ ያልሆኑ አገልግሎቶችን በማዘጋጀት መስጠት ይችላሉ። ሌሎች ደግሞ በአንድ አካባቢ ያሉት የመጨረሻ ድሃ ሰዎችን ለመለየት የሚያስችል የአሠራር ስልት ሊኖር አይችልም ወይም ከፍተኛ ወጭ ይጠይቃል በማለት የሚሟገቱ አሉ።

6.1.2 ደሆኑትን የመለየት ስልቶች

በህዝቡ ተሳትፎ ላይ የተመሠረተ ደሆኑትን የመለየት ሥራ :-

ይህ አሰራር ህዝቡ ራሱ በመለየቱ በመሳተፍ የምግብ እህል እርዳታ የብድር አገልግሎት የመሳሰሉትን ማግኘት ያለባቸውን ሰዎች እንደሆኑ እንደሆኑ በመወሰን ያሳትፋል። ይህ የአሠራር ሥልት የገጠሮ ሽንገዎች በተነሳሳሪ ጠንካራ በሆኑበት በትግራይ ክልል ለሚኖሩ ኢትዮጵያ/በስፋት ይጠቀሙበታል። ህዝቡ በተሰበሰበበት ግልጽ ውይይት ተደርጎ የመለየቱ ሥራ ይከናወናል።

ራስን በራስ መለየት :-

በነዚህ ኘርግራሞች የምግብ እርዳታ ለማግኘት ወይም መንግስት በሚያካሂዳቸው የልማት ሥራዎች ለመቀጠሪያ አልያም አነስተኛ ብድር የማግኘት ዕድል ለሁሉም ማለትም ድሃ ለሆኑትም ላልሆኑትም ይሰጣል። ሆኖም እነዚህ ኘርግራሞች የሚሰጡአቸው አገልግሎቶች መጀመሪያውኑ ሲቀረፁ በባህሪያቸው ድሃ ያልሆኑትን እዳያበረታቱ ይደረጋል። ለዚህ ጥሩ አብነት የሚሆነው በማይክሮፋይናንስ ተቋማት የሚሰጠው አነስተኛ የብድር መጠን ነው። የብድሩ አነስተኛነት ድሃ ያልሆኑትን በሂደቱ ለመሳተፍ ፍላጎት እንዳይኖራቸው ያደርጋቸዋል።

በገበያዎች አማካኝነት የሚፈጸም የመለየት ሥራ ፡-

የተመረጡ ሸቀጦችን ዋጋ አቅርቦትና ፍጆታ በሚፈልገው መንገድ ከፍና ዝቅ በማድረግ በቀጥታ በገበያ ውስጥ የሚደረግ ጣልቃ ገብነት ነው። ለዚህ አብነት የሚሆኑት የተመረጡት ሸቀጦች የድሆች ምግብ የዋጋ ድጋግና የሚረጋጋት እርምጃዎች መወሰድ ናቸው። ይህ የአሠራር ሥልት የተወሰኑ ክፍሎችን ብቻ ለመጥቀም ታስቦ የሚደረግ አይደለም።

አስተዳደራዊ የመለየት ሥራ ፡-

ወደ ህዝቡ የቀረቡ የመንግስት ተቋማት (እንደ ቀበሌ ያሉት) እና ከዚያ ከፍ ያሉ የመንግስት ሃላፊዎች በእንደ ላይ ሆነው ለተለያዩ አገልግሎቶች ማለትም በምግብ እህል እርዳታ በሶፍቲኔትና በምግብ ለሥራ ንግግራዎችና በአነስተኛ ብድር አገልግሎት ተጠቃሚ መሆን የሚችሉ ሰዎች የሚለዩበትን መመዘኛ ያወጣሉ። እነዚህ መመዘኛዎች የቤተሰቡ የሃብት ደረጃ (መሬት፣ ክብት ወዘተ) ገቢ የቤተሰብ ብዛት በአባወራው ላይ ጥገኛ የሆኑት ቁጥርና የመሳሰሉት ናቸው። በዚህ የአሠራር ሥልት የተወሰኑ ክፍሎች መኖሩ አይቀርም። ቢሆንም በዚህ ክፍተት የሚፈጠረው የሃብት ብክነትና ከዚህ የተሻለ የአሠራር ስልት በሚጠይቀው ተጨማሪ ወጪ መሃከል ያለው ልዩነት መመዘኛ አለበት። እድገት መከላከልና ዝግጅት ኮሚሽን በሃገሪቱ በድርቅ የተጠቁ አካባቢዎችን ለመለየት የሚጠቀምበት የምርት ቮኔታ የሚገመገምበት ዘዴ ጂኦግራፊያዊ(አካባቢያዊ) የመለየት ሥራ ምሳሌ ነው።

የእንደ ቤተሰብ መኖሪያ አጥር ገቢ በመመልከት የመለየት ስራ ፡-

ይህ ስልት ብዙውን ጊዜ የቤቶቹን ጣራ በመመልከት የቆርቆሮ ከሆነ ከግር ክፍን ባለው ቤት ከሚኖሩት የተሻሉ ናቸው ብሎ መደምደም ይቻላል። ይህ ስልት ቀላል ወይም ፈጣንና የሚያሳስቱ ሊሆን ስለሚችል እንደ የመለየት ሥራው አላማ በጥንቃቄ መጠቀሙ ይበጃል።

ተሳትፎአዊ የሃብት ደረጃ የመስጠት ስልት ፡-

እዚህ ላይ የደረጃ አሰጣጡ በአካባቢው የሚኖሩ ተሰባስበው መመዘኛ ሊሆኑ ይችላሉ ብለው የሚያምኑባቸውን መስፈርቶች አውጥተው የድህነትና ሃብት ደረጃ የሚሰጡበት አሠራር ነው። የመስክ ሠራተኛ ድጋፍ ባይለያቸውም ነጥብ ወይም ደረጃ የሚሰጡት የአካባቢው ነዋሪዎች ናቸው። ይህ ስልት በፅንሰ ሃሳብ ደረጃ ቀላልና ግልፅነት ያለው ነው። እነሹን

የድህነት ሁኔታ በኢትዮጵያ

ኤይድ ኢትዮጵያ በሚንቀሳቀስባቸው ማለትም በዳሎቻና ኮይሻ የልማት ንግግራቸው ተጠቅሞበታል። በነዚህ የንግግራት አካባቢዎች የሚካሄዱትን የምግብ ዋስትና ንግግራቸው ለመገምገም የዚህ ዕላማ አዘጋጅ እድሉ ነበረኝ። በኔ የግምገማ ውጤት ይህ ስልት ድሃ የሆኑትንና ያልሆኑትን በመለየት ውጤታማ ነበር። የዚህ ስልት ውስጥ በዋነኛነት ይህን ሂደት የሚያግዙ ወይም ለሂደቱ ሁኔታዎችን የሚያመቻቹ ብዙ ሠራተኞች ማስፈለጥና ይህን የደረጃ አሰጣጥ ለማካሄድ በተሳታፊ መገኘት መተማመን ለመፍጠር ረጅም ጊዜ መጠየቁ ናቸው። በተጨማሪ ይህን ለመፈጸም የወጣው ወጪ ከፍተኛ ነበር።

ስታሲስቲካዊ አግባቦች ብዙ አይነት ቢሆንም እነዚህን ስልቶች በኢትዮጵያ ሁኔታ በተለይም በመንደር ወረዳና ዞን ደረጃ ለመጠቀም የሚጠይቀው ገንዘብና አቅም የለም። እነዚህ ስልቶች የእርዳታና ሌሎች ንግግራቸው ለታለሙት ህብረተሰብ በትክክል መጥቀማቸውን ለማረጋገጥ የምርምርና ጥናት ባለሙያዎች ሰዎች የሚጠቀሙባቸው ናቸው። ወልዳይ/1998/ ባካሄደው ጥናት Logit Model በመጠቀም በዳሎቻ ያደረገው ግምገማ ውጤት እንደሚያሳየው በንግግራት ያሉ ድሆች የሚከተሉት መለያ ባህሪዎች ይታዩባቸዋል።

- ሀ. እርጅና ፣
- ለ. በሌቶች ብቻ የሚመሩ ቤተሰቦች ፣ (አባወራ አልባ)
- ሐ. ማንበብ መጻፍ የማይችሉ/መሃይሞች ናቸው/ ፣
- መ. ከፍተኛ የቤተሰብ አባላት
- ሠ. መሬት አልባ ወይም እጅግ እነስተኛ የመሬት ይዘታ ፣
- ረ. በጣም ጥቂት የከብት ቁጥር ፣
- ሰ. ዘመናዊ ግብአቶች ጭራሽ አይጠቀሙም ወይም እጅግ በጥቂቱ ፣
- ሸ. የቤተሰብ ምጣኔ አይጠቀሙም። እንዲያውም ሆነ እንደ ኢትዮጵያ ባሉ አገሮች ድሃ የሆኑትንና ያልሆኑትን ለመለየት እነዚህ ስልቶች እንደግብ የተያዙትን የድህነት ቅነሳ ንግግራቸው ከመፈጸማቸው በፊት ለመጠቀም አስቸጋሪ ነው።

6.1.3 ጠበብ ባለ መልክ በሚካሄድ የመለየት ሥራ ላይ የሚያጋጥሙ ችግሮች

- 1. ድሃ ያልሆኑትን የመጥቀም ሰፊ ክፍተት ፡-
- ሀ. ይህ ክፍተት ድሆች ያገኙትን ሁሉ ድሃ ካልሆኑት ጋር የሚካፈሉ መሆናቸው ባህላዊ ከሆነ ጉዳይ ሊመነጭ ይችላል።በሌላ አነጋገር በአግራ

ትግራይና ሌሎች ክልሎች የሚገኘው ድሃ ያልሆነው ድሃ እንደ ሆኑት ሁሉ የምግብ እርዳታ ያገኛል ማለት ነው። በሌላ በኩል ደግሞ እነዚህ ድሃ የማይባሉት በአካባቢው ያሉ ድሆችን በችግር ጊዜ በመርዳትና ከጉዳት በመጠበቅ ቀልጣፋና በቀጣይነት እንደ ሴፍቲ ኔት የሚያገለግሏቸው ናቸው።

ለ. የዚህ ክፍተት ምንጮች አጠቃላይ መርሆዎች አጠናክሮ ተግባራዊ አለማድረግ እንደሁኔታው ስልት መቀያየር አለመቻል ቤተሰቦች ባላቸው እውነት ላይሆን በሚታዩባቸው ባህርያት ተመሥርቶ ድሆችን የመለየት ሥራ መሥራት እንዲሁም ለአንዳንድ ክልሎች ከሌሎች ለይቶ የበለጠ የእርዳታ እህል መስጠት ሊሆኑ ይችላሉ (Clay et.al 1998)።

2. ውጤታማ የሆነ የመለየት ሥራ ወጪ ከፍተኛ መሆን ፡-

ቀደም ሲል እንደተጠቀመው አካላት እይድ ኢትዮጵያ የልማት ፕሮግራም በሚያካሂድባቸው አካባቢዎች የተጠቀመበት የሃብት ደረጃ አሳዳጊ ስልት ውጤታማ ነበር። ነገር ግን ሂደቱን የሚያቀላጥፎ ሠራተኞች ማሰልጠንና የሃብት ደረጃ አሳዳጊ በአጠቃላይ ለማከናወን ከፍተኛ የሆነ ወጪ ጠይቋል።

3. ትጋትን የማጥፋት ውጤት ያላቸው ስልቶች ፡-

ግለሰቦችንም ሆነ አካባቢዎችን በተለያዩ ፕሮግራሞች ለማሳተፍና ተጠቃሚ ለማድረግ ድህነትን የመለየቱ ሥራ የሚጠቀምባቸው መሰረቶች ህዝቡ የሚያውቃቸው በመሆኑ እነዚህ መሥሪቶች ለማሟላት በማሰብ ነዋሪዎች የሚፈፀሟቸው ተግባራት የማይፈለጉ ይሆናሉ። የሚከተሉት የእነዚህ ድርጊቶች አብነቶች ናቸው።

ሀ. በአላባ ሲራሮ ወረዳ ውስጥ (ሥሙን መጥቀስ ጠቃሚ አይደለም) በአንድ መንግስታዊ ባልሆነ ድርጅት የሚካሄድ ፕሮግራም ነበር። ይህ መንግስታዊ ያልሆነ ድርጅት/መደባዊ ለመሥራት ያቀደው የደን ሽፋኑ የተመናመነበት አካባቢዎች ወይም ቀበሌዎች ውስጥ ነው። ይህ ድርጅት በአንድ አካባቢ በገባ ቁጥር የምግብ ለሥራ ፕሮግራም እንደሚኖር ህዝቡ አውቋል። ይህ የምግብ ለሥራ ፕሮግራም የገበሬዎቹን ገቢ እሳድጎታል። በዚህም ምክንያት

የድህነት ሁኔታ በኢትዮጵያ

ድርጅቱ ባልገባቸው ቀበሌዎች የሚገኙ ገበሬዎች የድርጅቱን መስፈሪት ለማሟላትና ትኩረቱን ለመሳብ በማሰብ በአካባቢያቸው ያሉትን ዛፎች መመንጠር ይጀምራሉ።

ለ. በአንዳንድ ወረዳዎች የሚገኙ ገበሬዎች አመገብ የአመጋገብ ሁኔታን በሚዳሰሰው ጥናቱ የልጆቻቸውን በምግብ እጦት መጎዳት ቁመትና ከብደት ሲለካ የእህል እርዳታ (ተጨማሪ አልሚ ምግብ) እንደሚሰጥ ያውቃሉ። ይህን ፈተና ለማለፍ ሲሉ ለልጆቻቸው ያነሰ የምግብ መጠን የሚሰጡ ገበሬዎች አሉ። ይህ የአመጋገብ ሁኔታን ገምግሞ የእርዳታ እህል ይገባዋል እይባውም ብሎ ለመወሰን ጥቅም የዋለው ስልት ውሳኔን እጅግ በጣም ቅር ያሰኛቸው ሰዎች አጋጥመውኛል። ለኔ እንደነገሩኝ በባህላቸው የተወሰነ የተረፈ እህል ካለ ለህፃናት እንደሚሰጥ በችግር ጊዜ የሚረቡት አዋቂዎች ማለትም አባትና እናት እንደሆኑ ገልጸውልኛል። ይህ መረጃ ትክክለኛ ከሆነ ጥናቱ ማተኮር ያለበት በልጆች ላይ ሳይሆን በወላጆች ላይ መሆን አለበት ብለዋል።

ሐ. እርዳታ ያልተሰጣቸው እርዳታ የሚያገኙት በሚያገኙት ላይ የሚያሳዩት መጥፎ ስሜት በአንዳንድ አካባቢዎች ጉልቶ የሚታይ ችግር ነው። እክሽን ኤይድ ኢትዮጵያ በሚንቀሳቀሰባቸው አካባቢዎች የሃብት ደረጃ አሰጣጡ ነዋሪዎችን በሚያሳትፍ መንገድ ተከናውኗል። ወደ ተግባራዊ እንቅስቃሴ ለመግባት በቅድሚያ ድሃውን በቡድን ማደራጀት ጀመሩ። በመጀመሪያ አካባቢ አንዳንድ ድሃ ገበሬዎች ከነዚህ የድሃ ገበሬዎች ቡድኖች ጋር መሰባሰቡ አሳፈራቸው። ይህም ማለት ሀብታሙ ይህን ቡድን የማይረቡ የሀብረተሰቡ ክፍል እድርጎ ስለሚቆጥረው ከነዚህ የሀብረተሰብ ክፍሎች ጋር አብሮ መታየትን አንዳንዶች አልፈለጉም።

መ. በአንዳንድ ሁኔታዎች ድህነትን የማጥፋት አላማ ያላቸው የመ.ያ.ድ ኘሮግራሞች ከመንግስት የመስመር (ሴክተር) መቤቶች ሥራዎች የሚጨበት አጋጣሚ አለ። ለምሳሌ እክሽን ኤይድ ኢትዮጵያ በዳሎቻ አካባቢ በገንዘብ ክፍያ የሚያሠራው የተፈጥሮ አካባቢ እንክብካቤ ሲኖር በአካባቢው የሚገኘው የወረዳ ግብርና ጽ/ቤት ተመሳሳይ ሥራ በነፃ የህዝብ ተሳትፎ ያሠራል። በዚህ ሁኔታ የወረዳው ግብርና ጽ/ቤት ያቀዳቸውን ሥራዎች ለማስፈጸም የሚያጋጥመው ችግር በግልፅ የሚታይ ነው።

4. ከአሠራር ሥልጣኑ ጋር በተያያዘ የሚያጋጥሙ ችግር

ሲዳማ ውስጥ በአይራሽ ኤይድ ደብዳቤ-ሃመንት ንግግራም ሴቶችን ራሳቸውን ለማስቻል የሚካሄድ የአነስተኛ ብድር ንግግራም በምግምግምበት ጊዜ ተበዳሪዎችን በቡድን አደራጅቶ ቡድኑን እንደመያዣ ዋስትና መወሰድ ደሃ ቤተሰቦችን የማግለል ገፊ እንዳለው ማየት ተችሏል።

በድህነት ቅነሳ ኘርግራም የተሳትፎ ጠቀሜታ

→ ተሳትፎአዊ በሆነ መንገድ የሚደረገን የድህነት ግምገማና ልዩነትን በሚከተሉት መንገዶች ማጠናከር ፣

- ስለድህነት ያለውን ግንዛቤና ትንተና ማዳበር ፣
- የተለያዩ የሀብት ስጦታዎች ክፍሎች በአጋርነት እንዲሰሩ ማስቻል፣
- በድህነት ቅነሳ እንቅስቃሴዎች የየአካባቢውን ህዝብ የባለቤትነት ስሜትና ልባዊ ድጋፍ የሚቻለውን ያህል ማሳደግ ፣
- የድህነት ግምገማዎች የአካባቢውን ሁኔታ በትክክል የሚገልፁ እንዲሆኑ መጣር፣ ጉዳዩ የሚመለከታቸውን ክፍሎች
- ባለጉዳዮች አቅም እንዲኖራቸው ማስቻልና ወደሚቀጥሉት ተከታታይ ተግባራት መምራት
- በድህነት ገፊታ ላይ ያተኮረና ለድህነት ያለውን ትርጉም የሚገልፁ መረጃዎች መስጠት
- ድህነት የሚያጋጥሟቸው ማንቆዎችን ማሳየት
- የፖለቲካ ሰዎች የድህነትን ተዳይ ችላ ማለት እንደሌለባቸው እና ድህነትን ለማጥፋት ለሚወጡ ፖሊሲዎች የመንግስት ድጋፍ እየመጨረ መምጣት እንዳለበት።

6.2 በድህነት ቅንሳ የባለጉዳዮቹ ወይም የሚመለከተው (Stakeholders) ተሳትፎ ፣

ድህነት በራሳቸው ቅድሚያ የሚሰጧቸው ጉዳዮችና ግንዛቤያቸውን ለመለየት የመንግስት ተቋማት ለህዝብ ያለባቸውን ተጠያቂነት ተግባራዊ ለማድረግና ኘሮግራሞችን ከተሳታፊ እይታ አንጻር ለመገምገም ባለጉዳዮችን ማሳተፍ ጠቃሚ መሆኑ ቢታወቅም በብዙዎቹ በመንግስት የሚካሄዱ ኘሮግራሞች ላይ በሰፊው ተግባራዊ አልሆነም። ባለጉዳዮችን ማሳተፍ እነሱን ለማደራጀት የሚያስፈልገው ወጪ ከፍተኛ በመሆኑ ኘሮግራሞቹን የመንደፍ ሂደቱን ስለሚያራዝመውና ስለሚያወሳሰቡ መንግስታት ይህን ለማድረግ ብዙውን ጊዜ ሲያመነኩ ይስተዋላሉ። ሆኖም መሠረታዊው ችግር ቴክኒካዊ እውቀት ባላቸው ባለሙያዎች ከላይ ተነድፎ ለአፈፃፀም ወደታች የሚውረዱ አሰራር ከአካባቢው ሰዎች እውቀት ይበልጣል ተብሎ በሚታመንበት ሁኔታ ባለጉዳዮቹን የማሳተፍ አቅጣጫ ይህን ሥር የሰደደ የአሠራር ልምድ በመሠረቱ ስለሚፈታተነው ወይም ጥያቄ ውስጥ ስለሚያስገባው ነው።

በመሰረቱ ሰዎች የራሳቸው የሆኑ እውቀት ችሎታና ስትራቴጂዎች ጭላቸውና አዲስ ነገር ማምጣት የሚችሉ ናቸው በሚል እምነት ላይ መመስረት ይኖርበታል። ስለዚህ ተሳትፎአዊ የሆነ አግባብ መጀመር ያለበት ሰዎች ካሉበት ሁኔታ እንጂ እንዲሆኑ ከምንፈልገዎት/ከምንመርጥበት/ መሆን የለበትም። ባለው ላይ ተመስርቶ የመጀመር መርህ ሁለት ነገሮች ማለትም የአካባቢ ህዝብ ስለሚጠቀምባቸው ስትራቴጂዎችና ስላሉባቸው ማንቆዎች ትክክለኛ ግንዛቤ ለማግኘትና ይህን ትክክለኛ ግንዛቤ በመጠቀም ጥቅም ላይ ያልዋሉ ሃብቶችና ሃሳቦችን ለመለየት ይጠቅማል።

የባለጉዳዮች ተሳትፎ በሚመለከት የሚያጋጥመው ሌላው ከባድ ችግር የባለጉዳዮችን ፍትሃዊ ውክልና የሚያረጋግጥ አሠራር በተግባር ላይ ለመጠቀም አስቸጋሪ መሆን ነው። ድሃ ገበሬዎች በአግባቡ የተደራጁ ስላልሆኑና ፓሊቲካዊ ውክልናቸው እናሳ ስለሆነም በምክክር ጊዜ ያላቸው ተሰሚነት በጣም ደካማ ነው።

በድህነት ቅንሳ ኘሮግራሞች የባለጉዳዮች ውጤታማ ተሳትፎ መኖሩን ማረጋገጥ አሁን ከሚሰጠው ትኩረት በላይ ሊሰጠው ይገባል። እስከ አሁን ያለው ተሞክሮ

እንደሚያሳዩው የባለጉዳዮች ተሳትፎ የተሳካ የሚሆነው ከእውነተኛው የውሳኔ አሰጣጥ ሂደት ጋር ሲተሳሰር ነው።

ባለጉዳዮች የራሳቸውን ፍላጎት ራሳቸው መለየት አለባቸው። እንዲሁም ኘሮግራሞችን በሚመለከት ጠቃሚ የሆኑ ውሳኔዎች ከመደረጋቸው በፊት ባለጉዳዮችን ማማከር ይገባል የሚል መርህ በግልፅ የተቀመጠ አሠራር መሆን አለበት። በጣም ውጤታማና ብዙሃኑን የሚያካትት እሳታፊ የአሠራር ሥልጣት መንደፍ ያስፈልጋል። የፍላጎቶቻቸው ማራመጃ ሆነው ሊያገለግሉ የሚችሉ የድሃ ገበያዎች ድርጅቶችን በመርዳትና በማበረታታት የድህነትን ተሳትፎ ማረጋገጥ ይቻላል። በአላባ ሲራሮ ወረዳ(1992) ባካሄደኩት ጥናት በድሃው ህዝብ ውስጥ ለሚካሄድ ማንኛውም ልማት ተሳትፎ ያለው ጠቀሜታ ለማየት ችያለሁ። በ1991 በአላባ ሲራሮ ወረዳ ውስጥ (የዚህ ፅሁፍ አዘጋጅ) የእህል ገበያ ጥናት አካሂዳለሁ። መንግስቱ ሃ/ማርያም ወደ ሃራሬ መሰደዳቸውን በፊደል ከሰማሁ በኋላ የመስክ ጥናቱን ለማቋረጥ ተገድጿ ነበር። ሁኔታዎች ተረጋግተው ከሦስት ወራት በኋላ ወደ መንደሩ ስሄድ ት/ቤቱ የአገልግሎት ማህበር ጽ/ቤቱ ኮሊኒኩና ወፍራሙ ቤቱን ጨምሮ ሌሎች አገልግሎት ሰጪ ተቋማት ፈራርሰዋል። ይህን ሁሉ ወድመት ለምን በነዚህ የአካባቢው አገልግሎት ተቋማት ላይ እንደፈጸሙ ስጠይቃቸው የሰጡኝ መልስ ተቋማቱ የመንግስት እንጂ የነሱ እንዳልሆኑ ነው። ይህ መልስ ለኔ እሳማኝ ሰላልነጄ አጥጋቢ መልስ ለማግኘት ምርምራን ቀጠልኩ። አንዳንድ መልሶችን ማግኘት ጀመርኩ። ለምሳሌ ት/ቤቱ የተገነባበት ቦታ የአንድ ግለሰብ የግል ይዞታ የነበረው ነው። መሬቱ የተወሰደው ያሰግለሰቡ ፈቃድ ነበር። ይህንን አጋጣሚ በመጠቀም የቤተሰቦቻችንና ወዳጆቻችን ትብብር ት/ቤቱን ከመሬቱ ላይ አነሱት ይህ በማንኛውም የልማት ጥረት ጥቂቶች እንዲህ አንድን የልማት ኘሮጂክት ከተቃወሙ የነዚህ ውሁዳን የሀብረተሰብ ክፍል የማማከር አስፈላጊነትን የሚያሳይ ነው።

በኘሮግራሞች ቀረፃ ዝግጅት አፈፃፀም ክትትልና ግምገማ የድህነት ተሳትፎ መኖር ለማንኛውም የድህነት ቅንሳ ኘሮግራም መሳካት አስተዋፅኦ አለው። ሙሉጌታ በዛብህ(1995) ባደረገው ጥናት ተሳትፎና ሥልጣንን ወደ ታች ማከፋፈል በሌለበት ሁኔታ የገጠር ልማት ኘሮጂክቶችን ተግባራዊ ለማድረግ መሞከር ውጤቱ የግብርና ቀውስ ነው ሲል ይደመድማል። ኢትዮጵያ የተለያዩ የትኩረት ደረጃና መጠን ያላቸው የተለያዩ የተቀናጁ ፓኬጆች በተግባር ሞክራለች። እነዚህ ፓኬጆች የሚጋሯቸው ባህሪያት የአቀራረቡ ሂደት ከውጭ የተቀዳ፣ ተጠቃሚዎችን ተሳትፎ በፍፁም ግምት ያላስገባ ትኩረቱ በምርት ኮታብቁጥር የሚገለፁ ግቦች ላይ ብቻ

የድህነት ቅንሳ ስልት ስትራቴጂ

ያደረገ እንደ ት/ቤቶች ጤና ጣቢያዎች መንገዶችና መገናኛዎች ብድርና የገበያ ሁኔታ፣ የቤተሰብ ምጣኔ፣ በሚመለከት ተግባራዊ ምርምርና የመሳሰሉ ደጋፊ ጉዳዮችም ትኩረት ያልሰጡ መሆኑ ናቸው። ውጤቱም ምንም ነገር ያላሳካ በቢሮክራሲያዊ መንገድ የተደራጀ እባካኝ ትርጉም የለሽና ተጠያቂነት የሌለበት የእትድ ዝግጅትና አገልግሎት አሳጣጥ ስርአት ነው። ኢትዮጵያ እሁን ካለችበት የድህነት ቀውስ መውጣት ከፈለገች የድህነት ቅንሳ ፕሮግራሞችን ከማቀድና ከመፈፀም እኳያ ዋናው የትኩረት ማእከል የወረዳዎች አስተዳደር መሆኑን ችላ በማለት ሊሆን አይችልም። ይህን ማድረግ መጀመሪያ ላይ ከባድ ቢመስልም ይህን ማድረግ ከቻለ በኋላ ነው ልማት ትርጉም የሚኖረው።

በቀበሌ ደረጃ የሚደረግ ማንኛውም ተሳትፎ ግልፅነት ያለውና አድልዎ የሌለው የሃብት አጠቃቀም እንዲኖር በማድረግ ተጠያቂነትን ያጠናክራል። ከዚህ በላይ የምግብ ዋስትናው ስትራቴጂ የሚሳካው ሥልጣንን በየደረጃው ወደታች ባከፋፈለ የውሳኔ አሳጣጥ ሂደት ውስጥ የህዝቡ ሰፊ ተሳትፎ ሲኖር ነው። በተጨማሪም በተገቢው መንገድ በግልፅ የተቀመጠ ዲሞክራሲያዊ ሂደት የምግብ ዋስትና ደረጃን ከፍ ለማድረግ የሚደረግ ጥረትን ያበረታታል። ህዝቡን ከታች ጀምሮ ለማሳተፍ ወይም ለማንቀሳቀስ የሚደረገው ጥረት በቤተሰብ (ማለትም ተጨባጭ ጥቅም በሚገኝበት) ደረጃ በመንደርና በተፋሰስ ደረጃ እውን ማድረግ ይችላል።

የድህነት ቅንሳ ፕሮግራሞችን በመቅረፅ በመፈፀምና በመከታተል የህዝብ ተሳትፎ ያለውን ጠቅላይ ላይ ከተሰማማን የሚቀጥለው ጥያቄ የህዝቡን ቀጥተኛ ተሳትፎን እንዴት ተግባራዊ ማድረግ ይቻላል የሚለው ነው። የድህነት ቅንሳ ፕሮግራም የመቅረፅ ጉዳይ የወሰድን እንደሆነ የህዝቡን ችግር ህዝቡ ራሱ እንዲለይና ማድረግና ቴክኒካዊ የሆነውን ፕላንን የማዘጋጀት ሥራዎች ብለን ብሎ ለሁለት መክፈል ይቻላል።

በድህነት ቅንሳ ስትራቴጂዎች ውስጥ ተሳትፎ የሚመራባቸው መርሆች ፦

በአገር ደረጃ መኖር ስላለበት የባለቤትነት ስሜት

ውጤታማ ለሆነ የድህነት ቅንሳ ስትራቴጂዎች ዝግጅትና አረፃፀም የመንግስት ቁርጠኝነት አመራርና ሰፊ የሆነ በሃገር ደረጃ ያለ የባለቤትነት መንፈስ መኖር ወሳኝ ጉዳዮች ናቸው።

ግልፅነት ፦ በክልልና በሃገር ደረጃ የሚደረግ ምክክርና የተገኙ ውጤቶች እዘጋገብ ግልፅነት የተላበሰ መሆን ከሲቪል ማህበረሰቦችና ከሌሎች ጉዳዩ ያገባል ከሚሉ እካላት ጋር መተማመን የባለቤትነት መንፈስንና መደጋገፍን ያጠናክራል።

ሁሉንም በሂደቱ ማሳተፍ ለንዲሳተፋ ማድረግ የድህነት ቅንሳ ስትራቴጂ ሂደት የበለጠ ውጤታማ የሚሆነው የድሆችንና ለአደጋ ተጋላጭ የሆኑ ክፍሎችን በተለይም የሴቶችን ጨምሮ የተለያዩ ባለጉዳዮችን እውቀትና ልምድ በጥቅም ላይ በማዋልና የነሱን እይታ ሥርዓት ባለው መንገድ በድህነት ቅንሳ ስትራቴጂው ዝግጅትና አረፃፀም ውስጥ በማካተት ነው። ለሀዘብ ተሳትፎ ዋጋ መስጠት ይህንንም በሰፊው ማሳወቅ ብቻ ሳይሆን ከዚህ አልፎ የሃገሪቱ ሁኔታ የሚፈቅደውን ያህል ባለጉዳዮችን በውጤት አሰጣጥ ሂደት ማሳተፍ አስፈላጊ ነው።

የአመራር ብቃትን ማጠናከር፦ የማሳተፍ ሂደት በተቻለ መጠን ባለው የአስተዳደር የፖለቲካ ሥርዓት ላይ የሚመሠረትና አብሮ የሚሄደው እነሱን የሚያጠናክር መሆን እንጂ እየተሰራባቸው ያሉትን የተሳትፍና የውክልና ሂደቶች የሚተካ መሆን የለበትም። ይህም ሌሎች ተጨማሪ መዋቅሮች ጎን ለጎን እንዳይኖሩ ከመርዳቱም በላይ በሀዘብ የተመረጠ የአካባቢና ሃገራዊ ምክር ቤቶች አስተያየቶች በሂደቱ እንዲካተቱና ቀደም ሲል በተሳትፎው ሂደት የተገኙ ተመክሮዎች በድህነት ቅንሳ ስትራቴጂ ዝግጅት ውስጥ ጥቅም ላይ ለማዋል ያስችላል።

ቀጣይነት (ዘላቂነት) ፦ ባሉ አሰራሮች ላይ ተመስርቶ የሚዘረጋ እሳታፊ የሆነ ኘርግራም ተቋማዊ መልክ የመያዝና ቀጣይ የመሆን ዕድሉ በጣም ሰፊ ነው። በተመሳሳይ የፖሊሲ ማሻሻያዎች ስለድህነትና መንስኤዎቹ በብዙዎቻችን ዘንድ ካለው ግንዛቤ ጋር የሚጣጣሙ ከዚህ የሚነሱ ከሆኑ የተቀባይነትና የተፈጻሚነት ዕድላቸው ሰፊ ነው።

የድህነት ቅነሳ ስልት ስትራቴጂ ስነድ

ቀጣይነት ያለው መሻሻል:- የድህነት ቅነሳው ሂደት እንደ ቀጥ ያለ መስመር ማይሆን በየደረጃው ተግባራዊ/ እያለ ሲያስፈልግም ወደኋላ እየተመለሰ የሚያይ የተሳትፎ ምላሽ/Feedback/ የሚያቅድ አፈፃፀሙንና ውጤቱን ከተቀመጡ ግዦችና የውጤት ጠቋሚዎች እንገር የመገምገም ሂደት ነው። በመደበኛ ሁኔታ የሚካሄድ የህዝብ ተሳትፎ ድህነትን ለመቀነስ የሚከናወኑ ተግባራት እቅድና አፈፃፀምን በቀጣይነት እየተሻሻሉ እንዲሄዱ በማድረግ ቁልፍ ሚና ይጫወታል። ከዚህ በላይ የማንኛውንም ባለጉዳይ ፍላጎት እንዳለ ተቀብሎ ከማስተናገድ ይልቅ እርስ በርስ የሚጋጩ ፍላጎቶችንና ማጭበርበርን እያጣሩ ተገቢውን እርምጃ መውሰድ ያስፈልጋል።

ሥዕል 2 የድህነት ቅነሳ ስትራቴጂዎች በመቅረብና በመፈፀም ሂደት ውስጥ ያለ ተሳትፎ

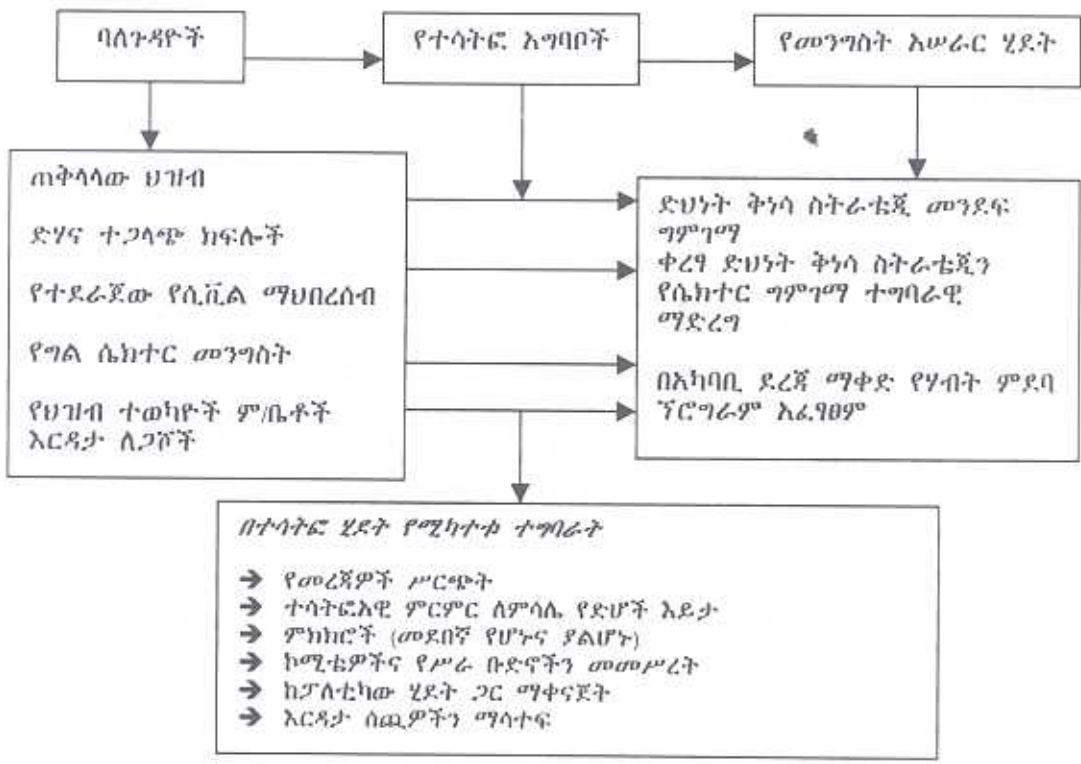

የተሳትፎ ማንቆዎች

- > ስለተሳትፎው ሂደት ስለድህነትና ድህነትን ለመቀነስ ስለሚደረገው ጥረት ጠቀሜታ የተለያዩ ባለጉዳዮች ያላቸው ግንዛቤ በጣም የተለያየ መሆን ፤
- > እንዳንድ ባለጉዳዮች የተሳትፎው ሂደት ስለሚያስገኘው ውጤት ያላቸው የተጋነን ግምት ፤
- > በተሳታፊው መሃከል በቂ የሆነ የመረጃ ልውውጥ አለመኖር ፤
- > መጨረሻቸው ያልተቋቋመ/በውል ያልታወቀ እና በቂ በጀት ያልተመደቡላቸው ወይም በአደራጆቹ እንዳው ለይምሰል የሚደረጉ በአገባቡ ያልታወቁ የተሳትፎ ሂደቶች ፤
- > ሥልጣን ወይም ተቀባይነት በማጣት ሥጋት በመንግስት ወኪሎች ሰፊ ተሳትፎ እንዲኖር በጎ ፍላጎት አለመኖር ፤
- > የጊዜ የአቅምና የፋይናንስ እጥረት
- > በምክብር ሂደት መሰላቸት(መታከት) ፤

በአካባቢዎችና በሃገር ደረጃ የሚኖር ትስስር

የድህነት ቅንሳ ስትራቴጂ የመንደሩ ሥራ በሀገር አቀፍ ደረጃ ሊከናወን ይችላል። ሆኖም የሥልጣን ወይ ታች መከፋፈልና ሀገር አቀፍ ፓሊሲዎችን በመፈጸም የክልል መንግስታት ማኒ እያደገ መምጣት የክልል መንግስታት ስትራቴጂዎችን በመንደሩ ሥራ ማሳተፍ የግድ አስፈላጊ ነው። በነዚህ በተለያዩ የመንግስት ደረጃዎች መሃከል የሚፈጠር ትስስር የድህነት ቅንሳ ስትራቴጂዎችን በመፈጸምና በመከታተል የክልሎች ቁርጠኝነት ለማረጋገጥ ይረዳል። በዚህ ምዕራፍ መጨረሻ ክፍል እንደተገለጸው፣ ሆኖም ክልሎችን ማሳተፍ የሚያስከትለው የወጪና ትራንስፓርት ጉዳይ ታሳቢ መሆን አለበት።

የክልል መንግስታት በተለይም የድህነት ቅንሳ ስትራቴጂው ዋና ዋና ተግባራት የመፈጸም ሃላፊነት እንዲሰጣቸው ማድረግ ጠቀሜታ አለው። በከፍተኛ የመንግስት ደረጃ ያለ አካል ከሥራ ያሉትን አካላት ሲያማክር አስተያየታቸውን ሲያጸምጥ ምሳሽም ሲሰጧቸው በየአካባቢው የሚገኙ ሃላፊዎች የስትራቴጂው ባለቤቶች መሆናቸው ይሰማቸዋል እነሱም በተራቸው ሌሎችን ለማማከርና ስትራቴጂውን ከራሳቸው አካባቢ ሁኔታ በማጣጣም ተግባራዊ ለማድረግ ይነሳሳሉ።

ሥልጣንን በተዋረድ መከፋፈል

→ ዕንሰ ሃሳቡ

→ ጠቀሜታው ምንድን ነው?

→ ሥልጣንን በተዋረድ ማከፋፈል

በኢትዮጵያ ምን ይመስላል?

6.3 የስልጣን በተዋረድ መከፋፈል

የስልጣን በተዋረድ መከፋፈል ድህነት ለመቀነስ በሚደረገው ጥረት ምቹ ሁኔታ ሊፈጥር ይችላል። የእካባቢ መስተዳድር የሚሠራው ለህዝቡ ቅርብ ባለው መንገድ ነው። ለደሆኑ ጥያቄና ችግር ችሎ ምላሽ መስጠት ይችላል። ከሌሎች አገልግሎት ሰጪዎች ጋርም በአጋርነት የመሥራት ብቃት ሊኖረው ይችላል። ነገር ግን ሥልጣን በተዋረድ የማከፋፈልን ፕሮግራም ውጤታማነት ሊቀነስ የሚችሉ አንዳንድ ማንቆዎች አሉ። የመጀመሪያው በእካባቢ ደረጃ በሚኖረው ለስተዳደራዊ አቅም ደካማ መሆን ነው። ሁለተኛው ማዕከላዊ መንግስት በተግባር ብዙ ሥልጣንና ሃብት ለእካባቢ መስተዳድሮች ለመስጠት ፈቃደኛ አለመሆንና ከዚህ ጋር በተያያዘ በሃገር ደረጃ ቅድሚያ በተሰጣቸው ተግባራትና በየእካባቢው በተነደፉ ፕሮግራሞች መካከል ግድት ወይም አለመጣጣም እያደገ ሊመጣ ይችላል። ሦስተኛው የፋይናንስ ማኔጅመንትና የክፍያ ሥርዓቶች ብዙውን ጊዜ በጣም የተማከሉ በመሆናቸው በየእካባቢው ለሚካሄዱ ፕሮግራሞች አረጋግጦ ተሰማሚ አይሆኑም። በመጨረሻም የእካባቢ መስተዳድሮች የባለጉዳዮችን ተሳትፎ የሚጋጠሙ አገልግሎታቸውን ለሚጠቀሙ ደንበኞች የበለጠ ተጠያቂ ስለመሆናቸው ዋስትና የለም። የእካባቢ መስተዳድር ባለሥልጣናት መከታተልና እዲት ማድረግ አስቸጋሪ ነው። በየእካባቢው መስተዳድር የሚችልበት አደጋ አለ። ወይም የተወሰኑ ቡድኖች በእካባቢው የሚረገጡ ፕሮግራሞችን በመቅረብ ተገቢ ያልሆነ ሜና የማድረግ ሃይል ሊኖራቸው ይችላል። እንዲሁ ግድግዳ ጉድለት የሚታይባቸው የሥልጣን ክፍፍል ፕሮግራሞች የድህነት ቅንሳ ፕሮግራሞችን አጠቃላይ ውጤታማነትና በድህነት ላይ የሚፈጥሩትን ለውጥ ለማዳከም የሚችሉ አደጋዎችን በውስጣቸው የተሸከሙ ናቸው።

እነዚህን ችግሮች ለመቋቋም በርካታ አስቸጋሪ ሁኔታዎችን መጋፈጥ ያስፈልጋል። የሠራተኞች ዝውውርና የአቅም ግንባታ ፕሮግራሞችን በማካሄድ በእካባቢው ያለው የሰው ሃይል ደረጃውን ከፍ ማድረግ እጅግ ወሳኝ ተግባር ነው። በተጨማሪም ለየእካባቢው ቦታ ሃብት መመደብና ማዕከላዊ መንግስትና የእካባቢው የእስተዳደር ሚናና ሃላፊነቶችን ዘርዘር በግለሰብ ማስቀመጥ ያስፈልጋል። የክፍያ ሥርዓቶች ከእካባቢ ለስተዳደር አካላት አሠራር ጋር በሚሰማማ መንገድ እንዲስተካከሉና ወጥ እንዲሆኑ ጥረቱ መቀጠል ይኖርበታል። ከሁሉም በላይ ተሳትፎ ዲሞክራሲያዊ፣ አሠራርና ተጠያቂነት መኖሩን ማረጋገጥ ያስፈልጋል።

6.3.1 የሥልጣን ክፍፍል ፅንሰ ሀሳብ

ስልጣንን በተዋረደ ማከፋፈል ሀብትን ተግባራዊና የመወሰን ስልጣንን በአመዛኙ ወይም ሙሉ በሙሉ በማፅናት መንግስት ነፃ ለሆኑና በዲሞክራሲያዊ መንገድ ለተመረጡ በዝቅተኛ ደረጃ ላሉ ባለስልጣናት በተዋረደ መስጠት ማለት ነው። (Karijin de Jong et.al 1999)። የፖለቲካ የአስተዳደር የፈሲካልና የገበያ ጉዳዮችን በየደረጃው ወደ ታች ማውረድን ያካትታል። ፖለቲካዊ ገፅታው ዜጎች ወይም የመረጣቸው ተወካዮች መንግስታዊ በሆነ ማለትም ሀገራዊ መንግስታዊ ማሻሻያዎችን የፖለቲካ ድርጅቶች ስለመጥራቸው የህግ አወጣጥ ስለሚጠናከር ወዘተ የሚመለከቱ ጉዳዮች ላይ የላቀ (የበለጠ) ስልጣን በመስጠት ላይ ያለመ ነው። አስተዳደራዊ የሆነው ደግሞ ስልጣንን ሀላፊነቶችንና የፋይናንስ ሀብቶችን (ወገባዊ) አገልግሎቶችን ለሚሰጡ በተለያዩ ደረጃ ለሚገኙ የመንግስት አካላት ማከፋፈል ነው። አስተዳደራዊ የተዋረደ የስልጣን ክፍፍል በሶስት አበይት መልኮች ይፈፀማል።

- ሀ) የተከማቸው መታዘብ (Deconcentration)፡- በአንድ አካል ላይ የተከማቸውን ስልጣን የፋይናንስና ማኔጅመንት ሀላፊነቶች የተለያዩ ደረጃ ላላቸው የማዕከላዊ መንግስት አካላት ማከፋፈል ፤
- ለ) የስልጣን ውክልና ፡- ማዕከላዊ መንግስት ከፊል አቶሚ ላለው ወይም ሙሉ በሙሉ ለማይቆጣጠረው ግን በመጨረሻ ለሱ ተጠያቂ ለሆነ ድርጅት ውሳኔ የመስጠት ሀላፊነትን መንግስታዊ ስራዎች የማስተዳደር ስልጣንን በውክልና የሚሰጥበት ነው።
- ሐ) ስልጣን ወደታች በማከፈል የሚያምኑ መንግስታት ውሳኔ የመስጠት ስልጣንን ፋይናንስና ማኔጅመንት ስራን በተወሰነ ደረጃ አቶሚካዊና የኮርፖሬት ደረጃ ላላቸው የክልል መንግስታት አካላት ያሰጣል። (World Bank 1999)

የፈሲካል የስልጣን ክፍፍል በግብርና በመሳሰሉት መልክ የሚሰበሰቡ የመንግስት ገቢዎችና በነዚህ ላይ የመወሰን ስልጣንን በማዕከላዊና ክልል መንግስታት መሀከል ማከፈልን ያጠቃልላል። የኢኮኖሚ ወይም የገበያ የስልጣን ክፍፍል የመንግስት ተግባራትና ሀላፊነቶች ለግሉ ክፍል ኢኮኖሚ ለየተለያዩ የህዝብ ዑደቶች የሀብረት ስራ ማህበራት ሲኒል ማህበረሰቦችና ለሌሎች መንግስታዊ ላልሆኑ ድርጅቶች የሚሰጡበት ሁኔታ የሚያካትት ነው። በመንግስት የተያዙ ድርጅቶች (የንግድ ወይም የልማት) ወይ ግሉ ማከወርና የዋጋ ቁጥጥር ማንሳት የኢኮኖሚ ወይም የገበያ ስልጣን ክፍፍል ጥሩ አብዮቶች ናቸው።

የድህነት ሁኔታ በኢትዮጵያ

ሥልጣን ማከፋፈልን በመደገፍና በመቃወም የሚቀርቡ በዛ ያሉ ክርክሮች አሉ። በድጋፍ በኩል የሚቀርቡት ሥልጣን ማከፋፈል የሃብት አመዳደብን ቅልጥፍናን ያሻሽላል ለምርትና ለድህነት ቅነሳ ያተጋል የሚሉ ናቸው። በተጨማሪም በየአካባቢው ያሉ ፈፃሚዎች ስለ አካባቢው ሰዎች ችግር የተሻለ ግንዛቤ-አላቸው በተሻለ ሁኔታም ለችግሮቹ ምላሽ መስጠት ይችላሉ። በዚህም የሚገኘው እርካታና ደህንነት ይሻላል እንዲሁም ከማዕከላዊ መንግስት አካላት ባነሰ ዋጋ(ውጪ) ሸቀጦችና አገልግሎቶችን ማቅረብ ይችላል ። (Suzanne Pirion-sall, 1997)

የሥልጣን ክፍፍል ጠቃሚነት ለማሳመን የሚቀርቡት ማስረጃዎች ፖለቲካዊ/ህዝባዊ ተሳትፎ/ እና ኢኮኖሚያዊ/ቅልጥፍና/ ተብለው ሊመደቡ ይችላሉ። ይህም የሚከተሉትን ያካትታል።

- > ውሳኔ በመሰጠትና ቅድሚያ የሚሰጣቸውን ተግባራት/ጉዳዮች/ በመለየት ላይ የህዝቡን ተሳትፎ በማሻሻል መንግስታዊ እስተዳደርንና ህዝቡ በራሱ ጉዳይ ላይ የመወሰን አቅሙን ማሻሻል ፤
- > ለህዝቡ ችግሮች መፍትሄ የሚሰጡ ተቋማትን ማቋቋም ፤
 - የምግብ ዋስትና የድህነት ቅነሳና እድገትን በማምጣት ለሚያተኩሩ ተግባራት ለማስፈጸም የሚውሉ ሃብቶችን/ጥሪዎችን/ለማቆጣጠር ህዝቡ በሃብቶቹና በተቋማቱ ላይ ያለውን ቁጥጥር ክፍ ማድረግ ፤
 - የመሠረታዊ አገልግሎቶች ለህዝቡ በቀጥታ የሚቀርቡበትን ሁኔታ ማሻሻል
- > ነፃ ለሆኑትና አቶኖሚ ላላቸው ክልሎች የሚደረገው የሃብት አመዳደብ ቅልፍጥናን ማሻሻል ፤
- > የአሠራር ግልፅነትና ተጠያቂነት ክትትልና በክልሎች ያለውን የምግብ ዋስትና ማጣት እንዲሁም የምግብ ዋስትና ኘሮግራሞች ማኔጅመንት ውጤታማነትን ማሻሻል ፤
- > ደሃ ቤተሰቦችንና አካባቢያዊ / Preferences/ ምርጫዎች የመለየት ሥራ የጠራ ማድረግ ፤ የተሳሳተ ማክሮ ኢኮኖሚያዊ አመራር፣ መሰና፣ አላስፈላጊ ቢሮክራሲያዊ መዋቅር መፍጠር በክልሎች መሃከል የሚኖረው የገቢ ልዩነት መስፋትና የመሳሰሉትን ሊመጡ የሚችሉ አደጋዎችን በማመላከት የሥልጣን ክፍፍል ሊያከናውን ስለሚችለው ውጤት በጣም የተጋነነ እንዳይሆን እንዳንደ ምሁራን ያስጠነቅቃሉ። ሥልጣን የማከፋፈሉ ሂደት እንዲሳካ የክልል መንግስታት ተፈላጊ

የሆኑትን ሃብት፣ ሥልጣን፣ የተጠያቂነት እራሳቸውና የሥልጣን ክፍፍሉን ሂደት የመቅረብና የመፈሰም እቅድ ሊኖራቸው ይገባል።

6.3.2 የሥልጣንን ክፍፍል በኢትዮጵያ

ኢትዮጵያ ከአንድ ምዕተ አመት በላይ በጣም የተማከለ የአስተዳደር ሥርዓት ነበራት። የሥልጣን ክፍፍሉ ዋነኛ መነሻ ፖለቲካዊ አጀንዳ ነው። ትርጉም ያለው የሥልጣን ክፍፍል የተጀመረው በ1991 ዓ.ም. ወዲህ ነው። አላማውም ለተለያዩ የነፃነት ንቅናቄዎች ምቹ ፖለቲካዊ ሁኔታ በመፍጠር በሃገሪቱ ያለውን የፖለቲካ ግጭት ለመፍታት በሚደረገው እንቅስቃሴ እንዲሳተፉ ለማድረግ ነው። ይህም በሽግግሩ ወቅት በወጣው ቻርተር አንቀፅ ሁለት ላይ በግልፅ ተቀምጧል (ነጋሪት ጋዜጣ ቁጥር 1, ሐምሌ, 1983) የብሔሮች ብሄረሰቦችና ህዝቦች የራሱን እድል በራስ የመወሰን መብት ተረጋግጧል። ይህን ለማሳካት እያንዳንዱ ብሄር ብሄረሰብና ህዝብ የሚከተሉት መብቶች ተረጋግጠውለታል።

- ሀ. ማንነቱን የማስከበር ባህሉንና ታሪኩን የማዳበር ቋንቋን የመጠቀምና የማሳደግ ፣
- ለ. በግልፅ በተከለለ የራሱ አካባቢ የራሱን ጉዳይ በራሱ ማስተዳደርና ነፃ ፍትሃዊና ተገቢ በሆነ ውክልና በማዕከላዊ መንግስት የመሳተፍ ፣
- ሐ. እነዚህ መብቶች ተጥሰዋል ወይም ተሸራረፈዋል ብሎ ባመነ ጊዜ የራሱን እድል በራስ የመወሰን መብቱ ተጠቅሞ የመገንጠል ፣

የዚህ አዋጅ አንቀፅ 13 ቋንቋን መሠረት ያደረጉ ብሄራዊና ከጫዊ መንግስታት እንደተቋቋሙ ይገልጻል። ይህ አጠቃላይ መርህ በተከታታይ በወጡ አዋጆች እንዲጠናከር ተደርጓል። ኢትዮጵያ ከረዥም ጊዜ በኋላ ሥልጣን ማከፋፈልንና ዲሞክራሲን የመገንባት ሥራ ከምር በተግባር እየሞከረች ነው።

አዋጅ ቁጥር 7/1992 በተዋረደ ስላሉት ሦስት የሰልጣን አካላት ማለትም የማዕከላዊ ክልልና የወረዳ ሥልጣናት ይዘረዝራል። ይህም ከመከላከያ ውጭ ጉዳይ ገንዘብ ማተምና የውጭ ኢኮኖሚ ግንኙነት ውጭ ያሉትን የማከላዊ መንግስት ሃላፊዎች ባልተገደበ አቶኖሚ ለክልልና ወረዳ መስተዳደር አካላት ሰጥቷል። አዋጅ ቁጥር 33/92 ስለታሰበው የሥልጣንን ክፍፍል ተጨማሪ ማብራሪያ በመስጠት ከግብር የሚገኘው ገቢ ስለሚከፋፈልበት ማዕቀፍና

የድህነት ሁኔታ በኢትዮጵያ

ክልሎች ስለሚበደሩበትና ስለሚያበደሩበት ሁኔታ ይዘረዝራል። አዋጅ ቁጥር 41/93 ደግሞ በማእከላዊ መንግስትና በክልል አስፈጻሚ አካላት ስላሰው የሥልጣን ክፍፍል ክልሎች ግብር ለመሰብሰብና በጀት ለማዘጋጀት ሥላላቸው ስልጣን ይዘረዝራል።

ከፖለቲካዊ የሥልጣን ክፍፍል አኳያ የኢትዮጵያ ፌዴራላዊ ዲሞክራሲያዊ ሪፐብሊክ ለመመሥረት የሚያስችለው ህገመንግስት የፀደቀው በ1994 ዓ.ም. ነው። በኢትዮጵያው ህገመንግስት አንቀጽ 47 መሠረት 9 ክልሎችና ሁለት ልዩ ክልሎች የመንግስት አስተዳደር የማቋቋም ክልላዊ ህገመንግስትና ሌሎች ህጎች የግዎጣት ክልላዊ የልማት ፓሊሲዎችን የመንደፍና የመፈፀም መሬትና ሌሎች የተፈጥሮ ሃብቶችን የማስተዳደር ታክስ የመሰብሰብና ለመንግስት በተሰጡ ምንጮች ላይ ግብር መጣል የመንግስት በጀት የማስተዳደር በክልሉ ውስጥ ህግና ስርአትን የማስከበር ሥልጣንና ተግባራት አሏቸው። የክልል መንግስታት 66 ዞኖችና 556 ወረዳዎች አሏቸው።

የአማራ ብሄራዊ ክልላዊ መንግስት ህገመንግስት አንቀጽ 79 ወረዳዎች የመሬት ግብር መጣልና መሰብሰብ ከግብርና ሥራ የሚገኝ ገቢ ግብርና ከተወሰኑ የንግድ አገልግሎቶች ግብር መሰብሰብ እንዲችሉ ስልጣን ይሰጣቸዋል። የህዝብ ብዛት የእድገት ደረጃ የሚያስገባው ገቢና በመሳሰሉት መስፈርቶች አካትቶ በሚሠራ ቀመር መሠረት ማዕከላዊ መንግስት ለክልሎችና ዞኖች ከፍተኛ የሆነ የበጀት/ፋይናንስ/ ድጉማ ያደርጋል።

የሥልጣን ማከፋፈሉ ሂደት ዝግጅትና አፈፃፀም ከላይ ወደታች በሆነ መንገድና ህዝቡን በአግባቡ ላያማክርና ላያሳትፍ የተከናወነ ነው። ሥርነቀል ከሆነው ከዚህ የሥልጣን ክፍፍል ሂደት በተጨማሪ ኢትዮጵያ የምግብ ዋስትናን የሚመለከቱ የተለያዩ የማሻሻያ እርምጃዎች ወስዳለች።

በማቀዱ ሂደት በተለይ ችግሮችን በመለየት በቀበሌ ደረጃ የሚታይ የህዝብ ተሳትፎ አለ። ችግሩ የህዝቡን ችግሮች መለየቱ ግይሆን እነዚህን ችግሮች ለመፍታት የተቀረፁ ኘሮጀክቶች ለማስፈፀም የሚያስፈልገው የፋይናንስ ሃብት ማግኘት ነው። ብዙዎች ወረዳዎች ከፈደራሉ መንግስት ከሚሰጠውና ዞኖች በሚመድቡላቸው በጀት ላይ በከፍተኛ ደረጃ ጥገኛ ናቸው። ለምሳሌ ለመንግስታዊ ሥራዎች በአወበል ወረዳ ከሚያስፈልገው በጀት 59% የተሸፈነው ከዞን በተመደበ ገንዘብ ነው።

የአረጋግጦ ክትትልና ግምገማ

→ የክትትል ተግባር

→ የግምገማ ተግባር

- በመካከል የሚደረግ ግምገማ
- የመጨረሻ ድርሻ ግምገማ
- ከተጠናቀቀ በኋላ የሚደረግ ግምገማ

6.4 ተሳትፎአዊ የሆነ ክትትልና ግምገማ

ጠንካራ የአፈፃፀምና ክትትል ሥርዓት ተግባራዊ የማድረግ ጉዳይ በሁሉም የድህነት ቅንሳ ፕሮግራሞች ልዩ ትኩረት የሚሰጠው ጉዳይ ነው። ይህ የመረጃ ሥርዓት የፕሮግራሙ የፈዚካል አፈፃፀም የወጪዎች ክትትል ሥርዓት የሠራተኞች ሥራ አፈፃፀም የተጠቃሚዎች ግምገማና የደንበኞች እርካታ ዳሰሳ እና የሁሉም ሴክተሮች አፈፃፀምን ደረጃ የሚያካትት ነው። እነዚህ ውጤቶች ደግሞ እንደገና የምላሽ መረጃ (feedback) በመሆን ፓሊሲዎች ለማውጣትና ቀዳሚ ተግባራትን በመለየት ሥራ ግብአት ይሆናሉ።

በአሁኑ ለክትትል ተግባር የሚሰጠው ትኩረት አናሳ ነው። ይህም የሚሆነው ድህነትን መለካት በራሱ ከባድ ስለሆነና ይህን በሚመለከት ያሉ ጥሬ መረጃዎች እጅግ በጣም ውስን ስለሆኑ ነው። በቀላሉ ሊከሉ በሚችሉ የአፈፃፀም ገፊታዎች የበለጠ ትኩረት የመስጠት አደጋ አለ። ስለዚህ በመጠንና በአይነት ድህነትን ለመለካት የተጠናከረ ጥረት መደረግ አለበት። በፍጆታ ላይ የተመሠረተ የድህነት ምዘና የተጠቃሚዎች ግምገማ እና ተሳትፎአዊ የሆነ የገጠር ምዘና በአፈፃፀም ክትትል ውስጥ የላቀ ቦታ ሊሰጣቸው ይገባል።

የድህነት ቅንሳ ፕሮግራሞችን አፈፃፀም በአግባቡ ለመከታተልና ፕሮግራሞቹ በሚሰጡት ማህበረሰብ ላይ የሚያመጡትን ማህበረ ሊኮናሚያዊ ለውጥ ለመገምገም እንዲቻል የፕሮግራሙ አፈፃፀም ከመጀመሩ በፊት አሳታፊ የሆነ የክትትልና የግምገማ ሥርዓት በግልፅ ተቀምጦ መዘርጋት አለበት። በመሠረቱ የክትትልና የግምገማ ተግባራት የሚገናኙ የተያያዙ ቢሆንም አንዱ ካንዱ የተለየ ትርጉም አለው። የፓሊሲና የፕሮግራም ተግባራት ከአገሪቱ የረዥምና የአጭር ጊዜ ዓላማዎች ጋር እንዲጣጣሙ ተደርገው በተመረጡ መሠረታዊ መመዘኛዎች (indicators) በመጠቀም ሊገመገሙ ይገባል።

ፕሮግራሞች (ፕሮጀክቶች) የተጠቃሚዎች መሆናቸው ተቀባይነት ያገኘ ጉዳይ ነው። የፕሮጀክቶች ቀጣይነት/ዘላቂነት/ ዞር ዞር የሚወሰነው ተጠቃሚዎች ምን ያህል የፕሮግራሞቹን አፈፃፀም መከታተልና መገምገም ይችላሉ በሚለው መለኪያ ነው። ይህም እውን የሚሆን ከሆነ ሁሉም ባለጉዳዮች ፕሮጀክቶቹ ከታሰቡበት(ከተፀነሱበት) ጊዜ ጀምሮ በፕሮጀክት ክትትልና ግምገማ መሳተፍ አለባቸው። ይህም የክትትልና ግምገማ ከሁሉ-ት እንዲያዳብሩ ይረዳል። ስለሆነም የክትትልና ግምገማ ሥርዓት የባለጉዳዮችን (Stakeholders) ተሳትፎ የሚቻለውን ያህል ለማሳደግ በሚያስችል መንገድ መቀረፅ አለበት።

የድህነት ቅንሳ ስልት ስትራቴጂ ሰነድ

የግምገማና የክትትል ሥርዓቶች ለተጠቃሚዎች ተላልፎ ያልተወሰዱ ከሆኑ የህዝቡን ተሳትፎ ማሳደግ ይቻላል። በክትትልና ግምገማ የማህበረሰቡ ተሳትፎ ፡-

- > ችግሮችንና የቀዳሚ ተግባራት እቀማመጥን በግልፅ ያስቀምጣል።
- > በነርጀክቶች ላይ የባለቤትነት ስሜት ይፈጥራል ያበረታታል።
- > ሀብትን ለማንቀሳቀስ በአግባቡ በአግባቡ ለመጠቀም ሁኔታዎችን ያመቻቻል።
- > ከባለጉዳዮች በቂና ፈጣን ድጋፍ ያስገኛል።
- > የረዥምና አጭር ጊዜ አላማዎችን ጥርት ባለመገንደ ለማስቀመጥ ይረዳል።
- > የተሻሉ መረጃዎችን ምርቶችንና ውጤቶችን ለማግኘት ይረዳል።
- > የማህበረሰቡን አቅም በመገንባት አስተዋፅኦ ያደርጋል።
- > በውሳኔ አሰጣጥ ተጠቃሚው በራሱ ጉዳዮች የመወሰን እቅዱን ያሳድጋል።
- > የልማት ስራዎች ቀጣይነትን ዘላቂነት፣ ያጠናክራል ተብሎ ይታመናል።

ተሳትፏዊ የሆነ ክትትልና ግምገማ የነርጀክቶች/ነርግራሞችን ግስጋሴ ውጤታማነት ምርቶችና የሚያስገኛቸው ለውጦችን ለመመርመር/ለመፈተሽ/ የሚያስችል መረጃዎች የማሰባሰብና የመተንተን መስተጋብራዊ ሂደት ነው።

ክትትልና ግምገማ እርስ በርስ (የተሳሰሩ) ግን የተለያዩ ፅንሰ ሃሳቦች ናቸው። ክትትልና ግምገማ ነርጀክቶችን ውጤታማ በሆነ መንገድ ለመምራት የምንጠቀምባቸው መረጃዎች የሚሰበሰቡና የሚተነተኑ ትንተናዊ ፣ ሂደቶች ናቸው። ሆኖም የራሳቸው ትኩረቶችና ስትራቴጂዎች አሏቸው።

ክትትል በነርጀክቶች ዝርዝር ተግባራት የሥራ ጊዜ ሰንጠረዦች ውጤቶች ወዘተ ላይ በማተኮር ቀጣይ ወይም በተወሰነ የጊዜ ልዩነት የሚደረግ የነርጀክት አረጋግጫን መለስ ብሎ የሚያይ/የምልስት እይታ ነው። ውጤታማና ቀልጣፋ የነርጀክት አረጋግጫን ለማረጋገጥ የሚያስችል የምላሽ መረጃ (feed back) ለመስጠት/ለማቅረብ የሚቀረጽ ነው። ክትትል በነርጀክቶች አረጋግጫን የሚያጋጥሙ ዝንፈቶችን ከወዲሁ ለመለየትና ለማረም/ለማስተካከል ያስችላል። ይህም ጉዳት ከመድረሱ ወይም ከመባባሱ በፊት ያልተፈለጉ ሁኔታዎችን ለማስተካከል ወይም ለመናታት እድል ይሰጣል።

የድህነት ሁኔታ በኢትዮጵያ

ግምገማ የነገርጅክት አፈፃፀም ሁኔታ-ማንነትና ያመጣው ለውጥ ለማየት በተወሰነ ጊዜ ልዩነት የሚደረግ ስልታዊ ምዘና ነው። ግምገማ እንደ ነገርጅክት ከተጠናቀቀ በኋላ እንደ ግምገማው አላማ ከተወሰኑ ወይም ከብዙ አመታት ሊካሄድ ይችላል። የነገርጅክቱ ዋጋ ውጤቶችና ያመጣቸው ለውጦች ላይ ብይን በመስጠት (በመመዘን/ የሚያተኩር ነው።

ተሳትፏዊ ክትትልና ግምገማ የሚከተሉትን ነጥቦች የሚያካትቱ ቁልፍ መለያ ጠባዮች/ገፅታዎች/ አሏቸው።

- > ተሳትፏዊ ክትትልና ግምገማ በነገርጅክቱ የሚሳተፉትን ማህበረሰቦች የመወሰን አቅም ለማሳደግ አልፎ መስራት አለበት።
- > የተሳትፎአዊ ክትትልና ግምገማ ቀዳሚ ትኩረት ችግሮችና ማነቆችን በመለየት ላይ ማደላን ለተሻሻለ አፈፃፀም በሚረዳ በተመከሮ የተገኙ ልምዶች /ትምህርቶች በመለየት ላይ መሆን አለበት።
- > ክትትልና ግምገማ በሥራ አመራሩና በባለጉዳዮች የሚፈለጉ መረጃዎችን ማቅረብ/መስጠት አለበት።
- > የክትትልና ግምገማ ሥርዓቶች የነገርጅክቱ ሂደት እንደ አካል መሆን አለባቸው።
- > የክትትልና ግምገማ ሥርዓቶች ለውጤ አሰጣጥ የሚያግዙ መረጃዎችን ለማቅረብ የምንጠቀምባቸው የማኔጅመንት (የሥራ አመራር) መሣሪያዎች ናቸው።
- > ክትትል የሚደረገው በውስጥ ሲሆን ግምገማ ግን በውስጥና በውጭ ይደረጋል።
- > ክትትልና ግምገማ በባለጉዳዮች መካከል ያለው የመረጃ ልውውጥ እንዲሻሻል አስተዋፅኦ ማድረግ አለበት

6.4.1 ክትትል

የክትትል ተግባራት በዋናነት የሚያተኩሩት የሚመለከቱት ነገሮች ከገጠሙ መሆን በመሆኑ ሲጠናቀቅ ይሳካሉ ተብሎ የተገለፀ ራዕዮችና የተቀመጡ የረጅም ጊዜ አላማዎች ላይ ለመድረስ የታቀዱ የነገሮች/ነገሮችም ዝርዝር ተግባራትና ግብአቶች በተገቢው መንገድ መፈፀማቸውን በማረጋገጥ ላይ ነው። ይህም ማለት ፈጣሪው አካል የአረጋውን እርምጃ እንዲገመገምና በጊዜ ሰሌዳው መሠረት መንዘቱን ለማረጋገጥ ይችላል ዘንድ ወቅታዊ ውጤቶች ለመውሰድ የሚያስችሉትን መረጃዎች ማቅረብና ጥቅም ላይ እንዲውሉ ማድረግ ነው። በተግባራዊ ውጤቱ የክትትል አላማ የተቻለውን ያህል ከወዲሁ መቆጣጠርና ተገቢ እርምጃዎችን መውሰድ ማለት ነው። ቁጥጥሩ በፈዚካል በፋይናንስ ሊሆን ይችላል። የሁለቱም ዓይነት ቁጥጥሮች አላማዎች በዋናነት ፦

- > በነገሮች/ነገሮችም የአረጋው እቅድ / Action plan/ ውስጥ አስቀድሞ በተቀመጠው ግብ ወይም ግምት ውስጥ መሆኑን መከታተል።
- > በታቀደው የአረጋው የጊዜ ሰሌዳ መሠረት ሲከናወን የሚከሰቱ ነገሮች የሚያስከትሉላቸውን አሉታዊ ውጤቶች/ለማስተናገድ/ ለመቋቋም እንዲቻል ክስተቶችን መመዘን ታሳቢ ማድረግ እርምጃዎችን መውሰድ ፤

ለተወሰኑ ጊዜያት አላማዎችና ደረጃዎች የተወሰኑ መረጃዎችን ለማስገኘት የሚካሄዱ የተለያዩ የትክክልና የግመገማ እይታዎች አሉ።

የክትትል አይነቶች

የተግባር ክትትል፡- በግፈጸም ተግባራት ላይ የሚታዩ ስህተቶችንና የማስተካከያ እርምጃዎችን የሚጠቁም ነው።

የፋይናንስና ፈዚካል ክትትል፡- የተደረጉ ወጪዎች የተከናወኑ ፈዚካል ሥራ ክፍያዎች ውጪ የተሰፋ-የተሰፈረ እና ለነዚህም የሚያስፈልገው እርምጃ ላይ ያተኩራል።

የድህነት ሁኔታ በኢትዮጵያ

ልዩ የፍተሻ ጥናቶች፡- በፕሮጀክት ሥራ ውስጥ አረጋግጦን ይለያይ ይተነትናል ለመሻሻል የሚጠቅሙ ሃሳቦችን ያቀርባል።

የተጠቃሚዎች ተሳትፎና በአካል በመገናኛት የሚደረግ ክትትል፡- የሚፈለገውን ያህል የተሳትፎ ደረጃ መኖሩን ለማረጋገጥ የሚያስችሉ ማሻሻያዎችን ለማድረግ የተጠቃሚዎችን የተሳትፎ ደረጃ ተከታትሎ ለማወቅ የምንጠቀምበት ነው።

የክትትል ሥርዓትን (ለመዘርጋት) መሪ መጠይቆች

1. በፕሮጀክቱ ላይ ክትትል የሚደረግባቸው ምክንያቶች ምንድን ናቸው?
2. የፕሮጀክቱ ክትትል የሚደረገው ለማን ነው?
3. ምን ጉዳዮችና (ተግባራት) የስራ ፍሰቶች (ሂደቶች) ክትትል ይደረግባቸዋል?
4. እነዚህ ጉዳዮችና የስራ ፍሰቶች መቼ ክትትል ይደረግባቸዋል?
5. እነዚህ ጉዳዮችና የስራ ፍሰቶች እንዴት ክትትል ይደረግባቸዋል?
6. ጥሬ መረጃ እንዴት ይሰበሰባል?
7. ማን ይሰበሰባቸዋል?
8. ጥሬ መረጃው እንዴት በእንደ ቦታ ተከማችቶ ይቀመጣል?
9. ጥሬ መረጃውን ማን ይተነትናል?
10. የተተነተነው ጥሬ መረጃ መቼ ይፈለጋል?
11. ውጤቶቹ እንዴት ይቀርባሉ?
12. ውጤቶቹ ለማን ይቀርባሉ?
13. ውጤቶቹን ማን ያቀርባቸዋል?
14. ውጤቶቹ ከቀረቡ በኋላ ምን ይደረጋል?

6.4.2 የግምገማ ተግባራት

ግምገማ በሚጠበቁ ምርቶች (Output) ውጤቶች (Effect) ለውጦች (Impact) መልክ የተቀመጡ ዓላማዎች (የአጭር ጊዜ) መሳካታቸውን ወይም ሊሳኩ የሚችሉ መሆኑን በማረጋገጥ ላይ ያነጣጠረ ነው። ይህም የተገኙ ውጤቶችን ወይ መመዘንና በሌላ አካባቢ ወደፊት ለሚካሄዱ ተመሳሳይ ፕሮጀክቶች የሚበጁ ተሞክሮችን ወይ መለየት ያመራል። የምርት (Output) ደረጃዎች ማለት ፕሮጀክቱ ተጠቃሚ የሚያደርጋቸው ቡድኖች (ክፍሎች) ግብዓቶችን ተጠቅመው ያመጡት ውጤት ስፍር (Measures) ማለት ነው። ይህን በሚመለከት ግመገማ ከፊዚካላዊ (ቁሳዊ) ምርቶች ዘልቆ ፕሮጀክቱ በተጠቃሚው

የድህነት ትንሳ ስልት ስትራቴጂ ሰነድ

ማህበረሰብ ህይወት ላይ ያመጣውን ማህበረ ሊኮኖሚያዊ ለውጥ ይለካል (ይሰፍራል)። በተጨማሪም በማህበረሰቡ ህይወት የመጣው ለውጥ ላይ ተፅዕኖ ያላቸውን ልጅዎ (ከፕሮጀክቱ ውጭ የሆነ) እና ውስጣዊ (በፕሮጀክቱ ውስጥ ያሉ) ሁኔታዎችን ከግምት ውስጥ ያስገባ። (ታሳቢ ያደርጋል)

የልማት ፕሮግራሙ ያመጣውን ለውጥ በትክክል ለመወሰን አረጋግጦ ከመጀመሩ በፊት ሁሉንም የሚዳስሱ (Cross-Sectional) እና ለፕሮግራሙ ዓላማዎችና ግብዓቶች ትርጉም ያላቸው(ተያያዥነት) ማህበረ-ሊኮኖሚ የመነሻ መስመር (Baseline) ጥሬ መረጃዎች ስብስብ መዘጋጀት አለበት። ይህም በልማት ስራ አረጋግጦ ሙሉ ከማስገኘቱ በፊት ወይም በኋላ እንዲሁም በመሃል የማወዳደሪያ መሰረት ሆኖ ያገልገላል። በግምገማው ተመሳሳይ መረጃዎችን ስብስቦ አንድ ላይ መያዝ አስፈላጊ መሆኑን አፅንኦት ሊሰጠው (ሊሰመርበት) ይገባል። በሚፈለገው መንገድ የተዘጋጀ የመነሻ ወለል ጥሬ መረጃዎች ስብስብ መኖር በፕሮግራም አረጋግጦ ግመገማ ጊዜ የተገኘውን ለውጥ ለማወዳደር የሚያስችል በግም እውነተኛ (ትክክለኛ) መሰረት መሆኑን አረጋግጧል ለዚህም ነው (PA) ላይ በተለይ ያተኮረ የ IGAs potential & need assessment base line survey? የተግባር እንቅስቃሴ (intervention focus section) ትኩረት በሚለው የዚህ ክፍል ሪፖርት ውስጥ የተካተተው።

የግምገማ መለያ ባህሪያት አንዱ በውጭ አካል የሚፈጸም መሆኑ ሲሆን ክትትል የፕሮጀክት አረጋግጦ ዘር አንድ አካል የሆነ ተግባር ነው። ግመገማ የምርቱ (Output) (መነሻና) ሙሉ እና እነዚህን መነሻናውሎቶች በማስከተል ረገድ የፕሮጀክት ስራ አመራርና (ማኔጅመንት) የክትትል ስርዓቱ የነበራቸው ሚና በትክክል ያስቀምጣል።

አንድ የልማት ፕሮግራም እንዲገመገም ለተወሰነ ጊዜ ሲካሄድ መቆየት አለበት የተገኙት ምርቶች በሰዎች ህይወት ላይ ለውጥ ለማምጣት የሚያስችላቸው በቂ ጊዜ ለመስጠት ይቻላል ዘንድ ፕሮግራሙ በሚጀመርበትና ግምገማ በሚካሄድበት መሃከል በቂ ጊዜ እንዲያልፍ ማድረግ ያስፈልጋል። ፕሮጀክቱ እስኪጠናቀቅ ድረስ በሚካሄዱ ተከታታይ ግመገማዎች መሆኑን በቂ ጊዜ መስጠት ያስፈልጋል። በዚህም መሰረት አንድ ፕሮግራም ከመጠናቀቅ በፊት ሁለት ግመገማዎችና ከተጠናቀቀ ከተወሰነ ጊዜ በኋላ ደግሞ አንድ ግምገማ ሊካሄዱ ይችላሉ።

የድህነት ሁኔታ በኢትዮጵያ

የግምገማ ዓይነቶች

የመነሻ ግምገማ - ፕሮጀክት ሃሳብን ለማጻጸር የሚያስፈልጉ ጥሬ መረጃዎችን በቅድሚያ የማሰባሰብ ስራ ያካትታል።

በሂደት የሚደረግ ግምገማ - ቁልፍ የሆኑ ውሳኔ ሰጪዎች በሚያስፈልጓቸው መረጃዎች ላይ ያተኮራል። ለምሳሌ በፕሮጀክት ዕቅድ ለውጥ ማድረግ። በዚህ በደረጃ የሚኖር ግምገማ የመካከለኛ ጊዜ ውጤቶች ለመመዘንም ይደረጋል።

የማጠቃለያ (የፕሮጀክት ማጠናቀቂያ) ግምገማ - ይህ ፕሮጀክቱ መገባደጃ ላይ የፕሮጀክቱን አጠቃላይ ውጤት ወይም ጠቀሜታ ለመመዘን የሚካሄድ ነው። ፕሮጀክቱ የአጭር ጊዜ ከሆነ ወይም ሌላው ቀጣዩ የፕሮጀክቱ ምዕራፍ ከመጀመሩ በፊት ከሆነ የድህረ-ግምገማ ምትክ ሆኖ ሊከናወን ይችላል።

የድህረ-ፕሮጀክት ግምገማ - ይህ ዓይነት ግምገማ ፕሮጀክቱ የሚያስገኛቸው ጥቅሞችና ለውጦች ዕውን ይሆናሉ ተብሎ በሚጠበቀው ጊዜ ማለትም ፕሮጀክቱ ከተጠናቀቀ ከተወሰኑ ዓመታት በኋላ የሚደረግ ነው። በዚህ ደረጃ የሚደረግ ግምገማ አጠቃላይ ውጤቶችን ይመዘናል። ለቀጣይ የፕሮጀክት ዕቅዶች ግብዓት የሚሆኑ ተሞክሮች (ትምህርቶች) ይሰጣል።

በፕሮግራም ግምገማ በጣም አስፈላጊ የሆኑ መጠይቆች :-

1. ግብዓቶቹ በበቂ ሁኔታ ዝርዝር ተግባራቱን ለመፈጸም አገልገለዋል (ጠቅመዋል)?
2. ዝርዝር ተግባራቱ ወደሚፈለጉት ውጤቶች እድርሰዋልን?
3. የተገኙት ውጤቶች (የረዥም ጊዜ) አላማዎችን ለማሳካት ምን ያህል ጠቅመዋል?
4. በተግባር የፕሮጀክቱ የተለያዩ ክፍሎች (አካላት) አቀማመጥ ትርጉም ያለው (የሚሰጥ) ነበርን?
5. (ያልተፈለገ ያልታዩ) ምን ሌሎች ውጤቶች ከፕሮጀክቱ ተገኝተዋል?
6. በአሁኑ ጊዜ ምን ለውጦችና አዝማሚያዎች በተጠቃሚውና በአጠገቡ ባሉ አካባቢዎች ይታያሉ?
7. እነዚህ አዝማሚያዎች ፕሮጀክቱ የሚያሳርፈው ተፅዕኖ ካከተመ በኋላ የሚቀጥሉ ናቸውን?

የድህነት ቅንሳ ስልት ስትራቴጂ ሰነድ

8. የተገኙት ጠቀሜታዎች ለሁሉም በሚገባ የተዳረሱ ናቸውን?
9. በፕሮጀክት ቀረፃውና አፈፃፀም ውስጥ ምን ነገሮች በትክክል ወይም በጥሩ ሁኔታ ሄደዋል?
10. የትኞቹ ግምቶች (Assumptions) ዕውን የትኞቹ ደግሞ አልሆኑም?
11. ምን ነገሮች በተሳሳተ ወይም ጥሩ ባልሆነ መንገድ ሄዱ ወይም ተበላሹ? ለምን?
12. ከሌሎች ተመሳሳይ ፕሮጀክቶች አኳያ የተሻለ ወይስ የባሰ አከናወነን? እና ለምን?
13. በሌሎች ፕሮጀክቶች ምን ነገሮች በተለየ መንገድ እንሰራለን?
14. የፕሮጀክቶችን ውጤቶች የትግር ትንተናችንና የተሳታፊዎች ትንተናችንን ትክክለኛነት አረጋግጠዋልን?
15. የፕሮጀክቶችን ውጤቶች (የአዎር ጊዜ Objectives) ግልጽነትን ለይተን ያስቀመጥንበት ሁኔታ ትክክለኛነት አረጋግጠዋልን?
16. የክትትል ሥርዓቶችን ፕሮጀክቱን በሚገባ አገልግሏልን? ካልሆነ በምን መንገድ ሊሻሻል ይችላል ነበር?
17. የትኞቹ ድርጅቶች/ተቋማት ለፕሮጀክቱ ድጋፍ ስላሉ ወይም መሰናክል ሆኑ? እና ለምን?
18. የፕሮጀክቱን እንቅስቃሴና ውጤቶች ያገዙ ወይም የደገፉ ምን ለወጦች ነበሩ?

የድህነት ሁኔታ በኢትዮጵያ

ሰንጠረዥ 3 - በድህነት ቅንባ ስትራቴጂዎች ውስጥ ዋና ዋና ጉዳዮች ችግሮችና የመፍትሄ ሀሳቦች ማጠቃለያ :-

ርዕስ ጉዳይ	ችግር	የመፍትሄ ሀሳቦች
ድሃውን የሚደግፍ የመንግስት ወጪ መመደቡን ማረጋገጥ (የመለየት ስራ)	እንዳንድ ድሃን ለመደገፍ የሚወጡ ወጪዎች ከቀልጣፋ አሰራርና ከዕድገት ዓላማዎች ጋር የሚጋጩ ሊሆኑ ይችላሉ።	የመንግስት ወጪ ህዝቡ በስፋት የሚፈልጋቸው ድሃ ገበሬዎች የማይፈልጋቸው ሸቀጦች ላይ እንዲያተኩር ማድረግ ፤
		በክልሎች መሀከል ያሉ በመንግስታዊ ወጪዎች ረገድ ያለ አለመመጣጠን ማስተካከል ለክልሎች የሚመደበው ወጪ ባለው የድህነት ሁኔታና በድሆች ቁጥር ከኢንቨስትመንት ዝቅተኛነት እና አማራጮች የሚያቀርቡ መኖር አለመኖር (የግሉ ሴክተር) መሰረት መወሰን ፤
		በጣም ለራቁና ዝቅተኛ የማይገኝ ወይም የሀብት አቅም ላላቸው አካባቢዎች የተለየ ትኩረት መስጠት መንግስታዊ ካልሆኑ ድርጅቶችና ከግሉ ሴክተር ጋር እጋርነት በመመስረት ዝያዎችና አገልግሎቶች የሚያገኙበትን ዕድል (መንገድ) ለመክፈት መጣር፤
ስልጣንን በተዋረድ ማከፋፈል	በተዋረድ ታች ባሉ አካላት የሚካሄዱ ፕሮግራሞች ከድሃው ችግርና ከገበሬዎች ፍላጎት ጋር የተጣጣሙ ችግሮቻቸውን ለመፍታት የበለጠ ተስማሚ ሊሆኑ ይችላሉ። ሆኖም የአካባቢ መስተዳድሮች የሴክተር ፕሮግራሞች ለመፈጸም የሚያስችላቸው በቂ ስልጣንና ሀብት ላይሰጣቸው ይችላል። ብዙ ጊዜ በአካባቢ ደረጃ አቅም ደካማ ነው። የክፍያና እዲት ስርዓቶች ተስማሚ ላይሆኑ ይችላሉ።	ለአካባቢ መስተዳድሮች በቂ ሀብት መመደቡን ማረጋገጥ፤ የማዕከላዊና የአካባቢ መንግስታት ተግባርና ጋላፊነቶችን ግልፅ እድርጎ መለየት ፤ በአካባቢ ደረጃ እትም ማሳደግና ባለሙያዎች (ሰራተኞች) ከማዕከላዊ ሚኒስቴር መስጫዎች ወደ የአካባቢው ማዛወር ፤ በአካባቢው መስተዳድሮች ወጥ የሆኑ የወጪ የማድረጊያ ቅደም ተከተልና ጠንካራ የላዲት አሰራር ተግባራት ማድረግ፤
የባለጉዳዮች ተሳትፎ	የባለጉዳዮች ተሳትፎ ቀደሚያ ተግባራትን ለመለየት ተጠያቂነት ለማረጋገጥና የፕሮግራም አፈጻጸም ለመገምገም ጠቃሚ ነው። ሆኖም መንግስታዊ አካላት ብዙውን ጊዜ እውነተኛ ተሳትፎን ለመጋበዝ ያመነታሉ። የሁሉንም ባለጉዳዮች በቂ ውክልና ማረጋገጥ አስቸጋሪ ነው። ቢያንስ ድሃ ገበሬዎች በአግባቡ ተወክለዋል፤	በውሳኔ አሰጣጥ ሂደት ውስጥ ባለጉዳዮችን የማማከር አስፈላጊነት የሚጠይቁ አሰራሮች ማስገባት ፤ ተስማሚና ሁሉን የሚያካትቱ ባለጉዳዮችን የማመከሪያ ስልቶችን ማውጣት ፤ የድሃ ገበሬዎች በማንኛውም ደረጃ እንዲደራጁ ገብ ድጋፍ መስጠት ፤

የድህነት ቅንሳ ስልት ስትራቴጂ ሰንድ

ርዕስ ጉዳይ	ችግር	የመፍትሄ ሀሳቦች
የድህነትን ፍላጎት የሚያሟሉ ቅድሚያ የሚሰጣቸው አገልግሎቶች የሚለዩበት ሁኔታ ማሻሻል (ማስተካከል) የመለየት ስራ።	ሀዘባዊ አገልግሎት ሰጪዎች ድሃውን በማገልገል ያስመዘገቡት ውጤት ደካማ ነው። የሚሰጡትም አገልግሎት የድህነትን ፍላጎት የሚመለከት አልነበረም።	እያንዳንዱ ሀዘባዊ አገልግሎት ቀዳሚ ተግባራት የሀዘቡን ፍላጎት የሚያንፀባርቁ መሆኑን ማረጋገጥ
ዋጋን ማስመለስ	ማንኛውም አገልግሎት ዋጋውን በሚመልስ አግባብ የሚሰጥ ከሆነ የሀዘባዊ አገልግሎቶችን ውጤታማነት ከማሳደጉም በተጨማሪ የግሉ ሴክተር የሚያቀርባቸውን አገልግሎቶች እንዲያሳድግ ያበረታታል። ሆኖም ድሃ ገበሬዎች እነዚህን አገልግሎቶች እንዲያሳድግ ያበረታታል። ሆኖም ድሃ ገበሬዎች እነዚህን አገልግሎቶች ለመግዛት እቅም ላይኖራቸው ይችላል።	ለድሃ ገበሬዎች የአገልግሎት ክፍያ የማይከፍሉበትን አማራጭ አሰራር ማየት በድህነት በጣም በተጎዱ አካባቢዎች ዋጋን የማስመለስ አጠቃላይ ደረጃን መቀነስ ፤ ለመሰረታዊና ለልዩ አገልግሎቶች የሚመደበውን የአገልግሎት ክፍያ ደረጃ የተለያዩ ማድረግ ፤
የአረጋግጦ ግምገማ	የአረጋግጦ ክትትል ስርዓቶች ከድህነት ጋር ለተያያዙ ጉዳዮች የላቀ አፅንኦት መስጠት አለባቸው።	የድህነት ጥሬ መረጃዎችን ለመሰብሰብና ለመተንተን ስራ ከፍተኛ አፅንኦት መስጠት (አሃዛዊ ስፍራዎች (Measures) የተጠቃሚዎች ግምገማ ተሳትፏቸው ይሁንታ (approval) ወዘተ.

የድህነት ሁኔታ በኢትዮጵያ

ሠንጠረዥ 4 :- የድህነት ቅንባ ስትራቴጂ አወጣጥ እርምጃዎች

እርምጃ	ዝርዝር ጉዳዮች	ማጎይታማል/	ለተቋማዊ አቅም እንድምታዎች
ድህነትና ችግሮችን መገንዘብ	አይነታዊ (አገገኛ ያልሆነ) አሳታፊ የድህነት ምዘና አሳታፊ የገጠር ምዘና አሁን ያሉ አገልግሎት አቅራቢዎች ፖሊሲዎች ወዘተ...	መንግሥት ለዩኒቨርሲቲ መንገዶችና ለአገር ውስጥ እማካሪዎች ኮንትራት መስጠት ፣ የመንግስት ሃላፊዎችን ማሳተፍ ፣	አስፈላጊ ዘዎን ጊዜ የአገር ውስጥ እውቀት መጠቀም በአለም አቀፍ ባለሙያዎች እንዲደገፍ ማድረግ ከረዥም ጊዜ አገገር እነዚህን አገልግሎት የሚሰጡ አገር በቀል ተቋማት መፍጠር ማጠናከር
ከባለ ጉዳዮች ጋር ምክክር ማድረግ	ባለጉዳዮችን መለየት ብሄራዊ ከሆኑ ባለጉዳዮችና ተጠቃሚዎች ጋር ምክክር ዋጋ መመለሳቸውን ማረጋገጥ ደሆኑ የራሳቸውን ችግር ገላጭ መለየት አለባቸው	አካባቢያዊና ብሄራዊ መንግስት ከተቻለ መያዶች ማህበረሰባዊ መሠረት ያላቸውን ድርጅቶች ጋር በመሆን ማህበረሰቡን በሰፊው የሚወክሉ አካላት ስብስቦች/ ማቋቋም	የድሃው ድምፅ ማሰማትና እንዲሰማ ምቹ ሁኔታ መፍጠር ህዝቡን በስፋት በእኩልነት ያቀፉ ድርጅቶችን አቅም መገንባት ፣
ቅድሚያ የሚሰጣቸውን ችግሮችና ተግባራት መለየት ፣	የባለጉዳዮችን አመለካከት (አስተያየት) ማንግባሪያ አለባቸው ፣	ኮሚቴና እርዳታ ሰጪዎች ፣	የሚኒስቴር መቆጣጠርን የፖሊሲ ክፍል አቅም ማጠናከር ፣
ከእርዳታ ሰጪዎች ጋር ምክክር ማድረግ	በፖሊሲ አትሞጫ ላይ የእርዳታ ሰጪዎችን ስምምነት ማግኘት እንዲሁም እርዳታው የሚሰጥበት ዙር የበጀት አመት ለሰራገርት አቀራረብ ይዘት፣ በራስ ተነሳሽነት የባለቤትነት ስሜት ስለሚፈጸሙ ተግባራት፣ (በእርዳታ ሰጪዎች ማይሆን በመንግስት)	ኮሚቴና እርዳታ ሰጪዎች ፣	ብዛት ያላቸውን እርዳታ ሰጪዎችና ተግባራትን ለማስተባበር ቀላል ነው።
አሁን በመካሄድ ላይ ባሉ ፕሮግራሞች ላይ የሚያስፈልጉ ለውጦችን መጻሰስ	ለውጦቹን ማጠናቀቅና መውጣት እንደገና ማጥቀር ወይም እንዳሉ ማስቀጠልን ወዘተ ሊያካትቱ ይችላሉ።	መንግስትና ሌሎች መያዣ ዕውቀት ፣	አሁን ባሉ ተቋማት የሚታዩ ጠንካራና ደካማ ጎኖችን ለይቶ ማወቅ ተለማሚ የሆኑ ተቋማዊ አቅምን የማጠናከር ሥራ መሥራት። ለምሳሌ ሥልጣን የሥራ አመራር ሥርዓት ፣
ፕሮግራም ማፅደቅ		የከቢኔት የፓርላማ ኮሚቴዎች	

የድህነት ቅንብ ስልት ስትራቴጂ ሰነድ

እርምጃ	ዝርዝር ጉዳዮች	ማን/ይፈፀማል/	ለተቋማዊ አቅም እንድምታዎች
የሙከራ ፕሮግራሞችን ተግባራዊ ማድረግ (ማካሄድ)	በትንሹ ጀምሮ ከልምድ እየተማሩና እስፈላጊውን ማስተካከያ ማድረግ ፤	በትንትራት መስጠት ለወረዳ ወይም ለሌላ መንግስት ሰራተኞች ፤	ሙከራዎች የፈፃሚ እካላትን አቅም ያጠናክራሉ ፤
መከታተልና መገምገም	የተገኙ ለውጦች (Impact) ምዘናን ማካተት	ተጠቃሚዎች ፈፃሚ እካል(ላት) የእካባቢው መስተዳድር)	የማኔጅመንት መረጃ ስርዓቶች የአቅም ግንባታ

(ይዘት) መድብል 1 :- በኢትዮጵያ የገጠር ድህነት ላይ ትኩረት አድርጎ መስራት

ተቋማዊ ድጋፍ	ማነቆ	መደረግ የሚገባው
ፈ.ያ.ራ.ል		
ዘመናዊ ግብዓቶችን ዘላቂነት ባለው መንገድ ማስራጨት ፣	በግብዓት ስርዎት ውስጥ ሊሳተፍ የሚችል ዘላቂነት ያለው ተቋም አለመኖር ፣ ውስጥ የምርምር አቅም፣ ቀርፋፋ (ቀልጣፋ ያልሆነ) የምርትና ግብዓት ግብይት ፣ ዘመናዊ ግብዓቶች ለመጠቀም የሚያስችል በቂ ስልጠናና ትምህርት አለመኖር ፣	የህብረት ስራ ማህበራት ማጠናከር ፣ የገጠር ፋይናንስ ማጠናከር ፣ የኢኮኖሚክስ አገልግሎቶችን ጥራት ማሻሻል፣ የምግብ ዋስትና ችግሮች የሚቀርፍ ምርምር ማካሄድ፣ የግብርና ሚኒስቴርንና ክልላዊ የምርምር ተቋማትን አቅም መገንባት፣ ለግብዓት መግዣ የሚሰጠውን ብድር በፋይናንስ ረገድ በማይጎዳ መንገድ ማስተዳደር፣
ምቹ የትራንስፖርትና መገናኛ	በደንብ ያልተገቡ መንገዶች ፣ በትርፍ አምራች አካባቢዎች ለግብርና ምርቶች ያለው ዋጋ ገደብ መኖር ፣ የብቂ ምርት ጉድለት ባለባቸው አካባቢዎች ለግብርና ምርቶች ያለው ዋጋ ከፍተኛ መኖር ፣	የአዳዲስ መንገዶች ግንባታ ፣ የመንገዶች ጥገና የገበያ መረጃ ስርዓት ተግባራዊ ማድረግ ፣
የገጠር ፋይናንስ	በመደበኛ ባንኮች ለድህነት የሚሰጠው የፋይናንስ አገልግሎት ውስን መሆን ፣ የብድርና ቁጠባ ህብረት ስራ ማህበራት ቁጥር ውስን መሆን ፣ የህብረት ስራ ማህበራትን የሚከታተለው የመንግስት አካል አቅም ውስን መሆን ፣	
	የማይክሮ ፋይናንስ ተቋማት የአገልግሎት አድማስ ውስን መሆን ፣ መደበኛ ላይኛውና በከፊል መደበኛ የኢኮኖሚው ክፍል የሚሰጠው ትኩረት ውሱን መሆን	የብድር ኮፒታል ማቅረብና የማይክሮ ፋይናንስ ተቋማትን አቅም መገንባት ፣ መደበኛ ባለሆነው ሴክተር ምርምር (ጥናት) ማድረግ

የድህነት ቅንሳ ስልት ስትራቴጂ ሰነድ

ተቋማዊ ድጋፍ	ማንቆ	መደረግ የሚገባው
ምርምር	ደረጃና በከፊል ደረጃ በሆኑ አካባቢዎች የሚደረገው ምርምር ውሳኔን መሆን ፣ በምርምርና በኢኮኖሚክስ መካከል ደካማ ትስስር ፣ የምርምር ተቋማት አቅም ውሳኔን ፣	በየክልሉቹ ላሉት የምርምር ተቋማት ድጋፍ መስጠት ፣ የምርምር ተቋማትን አቅም መገንባት ፣ በምርምርና ኢኮኖሚክስ መካከል ትስስርን ማጠናከር ፣
የህዝብ ገቢ	ከፍተኛ የህዝብ ዕድገት (ምጣኔ) ፣ በቤተሰብ ዕቅድ አካያ ያለው ስራ ውስን መሆን ፣	የቤተሰብ ዕቅድን ተግባራዊ ማድረግ ፣ ሰራተኛው (ህዝቡ) ከቦታ ቦታ ተንቀሳቅሶ ለመስራት ያለባትን ማንቆዎች ማስወገድ ፣
የሴቶችን ሁኔታ ማሻሻል	በቤተሰብ ደረጃ ለሚያዙ እንደ መሬት ያሉትን ለማግኘትና ለመጠቀም ያላቸው ዕድል ውሳኔን መሆን ፣ በልማት ስራዎች የሴቶች ተሳትፎ እናሳ መሆን ፣ በልጅነት ማግባት (ያለ ዕድሜ ጋብቻ)	ሴቶች የፋይናንስ አገልገሎት ማቅረብ ፣ ሴቶችን ማስተማር ፣ ስልጠና መስጠት ፣ ስለ ስራ ጉዳዮች እውቅና መፍጠር፣ ስለሴቶች አዎንታዊ የሆነ የማስተዋወቅ ስራ መስራት ፣
የገቢ ማስገኛ ስራዎች	ውሳኔ የመያዝ ዕውቀት ወይም የስልጠና ማግኘት ፣ የመንቀሳቀሻ ገንዘብ (ካፒታል) አጥረት ፣ ውሳኔ (ጠባብ) ገበያ፣	በመያዞችና በመንግስት ተቋማት ወይም በሌሎች አማካኝነት ስልጠና መስጠት ፣ የፋይናንስ ሀብት የሚያገኝበትን ሁኔታ ማመቻቸት ፣ በመሸጥ ሆነ በመግዛት (በግብይት) marketing ድጋፍ መስጠት፣
የክብት ሀብት	ውሳኔ የመና ሀብት፣ የምርቶቻቸው እምቅ አቅም ገብተኛ የሆኑ ዝርያዎች ፣ በሽታ ፣ ባህላዊ (ተለምዶ) የሆነ አያያዝ ፣ በቂ ገበያ(ግብይት) አለመኖር ፣	ምርምር ፣ የክብት ሀብት እስተገባን ማሻሻል ፣ ሥልጠና ፣ የክብት ገበያ ማሻሻል፣
የምርቶች ግብይት	ደካማ የግድ ሴክተር (ውሳኔ ውድድር ያለበት) በምናረጋግጥ የተያዘ የምርቶች ግብይት ፣ ውሳኔ ካፒታል ፣ ውሳኔ ስልጠና ፣	የግሉን ሴክተር በልምድ ልውውጥ ጉብኝቶችና ስልጠና ድጋፍ መስጠት ፣ ብድር በቀላሉ የሚያገኝበትን ሁኔታ መፍጠር ፣ ስልጠና መስጠት ፣ የገበያ መረጃ ስርዓትን ማጠናከር፣
የምግብ እርዳታ	ትጋትን የመቀነስ ወይም የማዳከም ውጤት ፣	ተገቢ የመለያት ስራና ክትትል፣

የድህነት ሁኔታ በኢትዮጵያ

ተቋማዊ ድጋፍ	ማነቆ	መደረግ የሚገባው
በቤተሰብ ደረጃ የምግብ ዋስትናን መከታተል፤	ያልተሟላ (በቂ ያልሆነ) የቅድሚያ ማስጠንቀቂያ ስርዓት ፤ ደካማ የመለየት ስራ	በየአካባቢው በጥቃትን ደረጃ የቅድሚያ ማስጠንቀቂያ ስርዓት ማደራጀት ፤
መንግስታዊ ያልሆኑ ድርጅቶች (መያድ) ተግባራት	ከየአካባቢው መስተዳድር ጋር ያላቸው የትብብር ስራ ደካማ መሆን ፤	በመንግስትና በመያዶች መሀከል አዲስ አጋርነት መፍጠር (ማቋቋም)
የመሬት ይዞታ	በይዞታ (ዋስትና) አለመኖር ፤ በመሬቱ ላይ አንቨስት ለማድረግ (ለመንከባከብ) ፍላጎትና ትጋት ማጣት ፤ የመሬት ለምነት መሟጠጥ ፤ የመሬት ይዞታ እያነሰ መሄድ ፤ የመሬት መበጠጠስ ፤ ወደ ግብርና የሚፈሰው የግል አንቨስትመንት ውሳኔ መሆን ፤	አሁን ባለው የመሬት ይዞታ ላይ ምርምር (ጥናት) ማካሄድ ፤ ለየክልሎች የሚስማማ የተለያዩ የመሬት ይዞታ ስራት ማውጣት
በማክሮ ደረጃ የፖሊሲ አጠቃላይ ሁኔታ ፤	በሚከተሉት ተስማሚያዊ ባልሆኑ ፖሊሲዎች ምክንያት በማክሮ ኢኮኖሚው ውስጥ ያሉ መዛኔዎች ፤ የክትትል ፖሊሲ ፤ የፊሊካል ፖሊሲ ፤ የንግድ ፖሊሲ ፤ የልውውጥ (Exchange) ፖሊሲ	የማክሮ ኢኮኖሚ ፖሊሲዎች በቤተሰብ ደረጃ ባለ የምግብ ዋስትና ላይ ያላቸው ተፅዕኖ (ውጤት) ማጥናት ፤

የድህነት ቅንሳ ስልት ስትራቴጂ ሰነድ

ደባል (መደብል) 2 :-

ዕለታዊ የነፍስ ወከፍ ካሉሪ በምግብ መደብ መኖሪያ

የምግብ መደብ	ዕለታዊ የነፍስ ወከፍ ካሉሪ					
	አገር		ከተማ		ገጠር	
	95/96	99/00	95/96	99/00	95/96	99/00
ጥራጥራዎች	1313	1413	1349	1486	1114	978
የወጥ እህሎች	225	178	229	186	204	128
የቅባት እህሎች	11	7	12	7	4	2
የጸቦና ፓስታ ምርቶች	34	38	11	10	160	205
ስጋና ዓሳ	14	18	9	15	42	41
ወተት ፣ እይብና እንቁላል	24	24	25	26	16	15
ዘይቶችና ቅባቶች	50	37	34	23	142	119
ቅጠላቅጠሎችና ፍራፍሬዎች	37	34	37	34	38	34
ቅመማ ቅመሞች	43	25	42	24	47	27
ድንች ፣ እንሰትና ሌሎች ስራ-ስርቶችና ግንዶች ፣	113	170	123	421	60	71
ከቤት ውጭ የሚወሰዱ ምግቦች	-	7	-	4	-	23
ሌሎች ምግቦች	35	29	29	22	71	73
ቡናና ሻይ	36	26	39	29	18	11
ለሰላሳ መጠቀሚያ	5	6	5	6	6	11

Zenaclassie Siyoum (2001)

ደባል/መድብል/ 3 - የቤተሰቦች ስርዓት በፐርሰንት ከአቅራቢያው ት/ቤት ያላቸው ርቀት በከ.ሜ በመኖሪያ ቦታ በት/ቤቶች ደረጃና በጥናት ዓመት

የት/ቤቱ ደረጃ/ የመኖሪያ ቦታ	ከአቅራቢያው ት/ቤት ያለው ርቀት በኪሎ ሜትር					
	ከአንድ ያነሰ	1-4	5-9	10-14	15-19	ሃያና ከሃያ በላይ
አገር/አንደኛ ደረጃ						
1996	26.9	44.3	19.9	5.8	1.8	1.3
1998	24.7	46.0	22.5	4.1	1.9	0.9
2000	19.9	54.1	20.9	3.3	1.0	0.5
ሁለተኛ ደረጃ						
1996	709	10.4	14.0	9.8	13.5	43.5
1998	5.1	13.0	14.4	11.8	13.4	42.2
2000	4.4	14.6	14.8	13.2	13.2	39.9
ገጠር/አንደኛ ደረጃ						
1996	19.1	46.9	23.4	6.9	2.2	1.6
1998	19.2	46.7	26.1	4.7	2.2	1.0
2000	0.9	6.8	16.0	16.5	15.2	45.3
ሁለተኛ ደረጃ						
1996	1.0	5.0	15.1	11.4	15.4	50.6
1998	1.1	6.3	15.6	13.8	15.4	47.8
2000	0.9	6.8	16.0	15.5	15.2	45.3
ከተማ/አንደኛ ደረጃ						
1996	70.4	29.2	0.3	-	-	0.1
1998	54.4	41.5	0.6	-	-	0.3
2000	48.1	50.5	1.0	-	-	-
1996	43.7	40.6	5.7	0.9	3.2	5.9
1998	29.4	53.5	7.4	0.2	1.1	8.2
2000	24.9	61.1	7.6	0.1	1.4	4.5

Zenaselassie Siyoum (2001)

የድህነት ቅንሳ ስልት ስትራቴጂ ሰነድ

ደባል/መድብል/ 4 :-

በላፊት ሁለት ወራት የጤና ችግር ያጋጠመው የህዝብ ብዛት ሥርዓት ፕሮሰንት በወጪ፣ qurnittle, የመኖሪያ ቦታና የጥናት ዓመት

ወጪ ኩንታሌ	የመኖሪያ ቦታና የጥናት ዓመት								
	እገር			ገጠር			ከተማ		
	1996	1998	2000	1996	1998	2000	1996	1998	2000
1	20.9	36.9	30.5	21.0	36.9	30.8	2.2	37.7	27.5
2	19.0	35.5	27.8	19.1	36.0	28.6	18.0	30.6	20.2
3	18.6	35.4	26.6	18.9	36.0	27.6	15.8	30.3	18.5
4	18.0	35.7	27.0	18.9	37.1	28.3	12.6	27.3	18.5
5	14.1	32.5	24.9	15.3	35.1	27.2	11.5	23.1	17.7
ድምር/ጠቅላላ	18.1	35.1	27.2	18.8	36.4	28.4	14.3	27.1	19.5

ምንጭ፡ ዜና ሥላሴ ሰኔ/2001/

ደባል/መድብል/ 5 :-

የጤና ሁኔታ ምክር ባለፉት ሁለት ወራት ያገኘ ህዝብ ብዛት ስርዓት ፕሮሰንት በወጪ qurnittle እና የመኖሪያ ቦታ እና የጥናት ዓመት

ወጪ ኩንታሌ	የመኖሪያ ቦታና የጥናት ዓመት								
	እገር			ገጠር			ከተማ		
	1996	1998	2000	1996	1998	2000	1996	1998	2000
1	30.4	35.4	32.4	30.8	34.5	30.2	47.7	47.7	53.6
2	40.7	40.2	38.6	37.8	38.7	36.8	70.6	61.2	64.4
3	48.5	42.4	39.5	47.0	39.9	37.6	65.8	68.3	64.6
4	59.5	44.3	44.3	57.8	41.2	41.6	75.8	68.9	70.5
5	69.4	53.4	49.6	65.1	48.0	45.0	82.1	76.1	72.5
ድምር ጠ	49.1	43.4	41.1	46.4	40.5	38.3	70.7	68.3	66.6

ደባል/መድብል/ 6 :-

ኢሌትሪክን ለበበራት የተጠቀሙ ቤተሰቦች ብዛት ፕሮሰንት በመኖሪያ ቦታ በጥናት ዓመት :-

የድህነት ሁኔታ በኢትዮጵያ

የመኖሪያ ቤት	የመብራት ምንጭና የጥናት ዓመት					
	የኤሌክትሪክ			ሌላ ምንጭ		
	1996	1998	2000	1996	1998	2000
አገር	9.3	11.0	10.8	90.7	89.0	89.2
ገጠር	0.7	1.2	0.9	99.3	98.8	99.1
ከተማ	57.4	70.1	70.0	42.6	29.9	30.0

Zenaclassie Siyoum (2001)

Schubert R. (1994). Poverty in developing countries: Its definition, extent and implications. Economics. A biannual collection of German studies Vol 49/50 PP. 17-40

Suzanne Piriou-Sall (1997) decentralization and rural development: A review of evidence (draft) World Bank

Transitional Government of Ethiopia, Transitional period charter of Ethiopia, Negarit Gazeta No. 1 50 year Addis Ababa.

Transition Government of Ethiopia proclamation to provide for the establishment of national/regional self-government proclamation No. 7/1992 "Negarit Gazeta" No. 2/51 year Addis Ababa.

Transitional government of Ethiopia " A proclamation to define the powers and duties of the central and regional executive organs of the Transitional Government of Ethiopia "Proclamation No. 41/93 Negarit Gazeta 51st year No. 7 Proclamation 33/92 Addis Ababa.

Transitional government of Ethiopia " A proclamation to define the powers and duties of the central and regional executive organs of the Transitional Government of Ethiopia "Proclamation No. 41/93 Negarit Gazeta 52nd year

Wolday Amha (1998) Addressing food security constraints in rural Ethiopia. A study for FAO's Special Program for Food Production (SPPP) and the Ministry of Agriculture, Addis Ababa

World Bank (1999) Decentralization: on line sourcebook. Regional TOT workshop on decentralization, Kampala, Uganda

World Bank (2001) World Development Report 2000/2001: Attaching Poverty. The World Bank, Washington D.C

የድህነት ሁኔታ በኢትዮጵያ

World Bank (2001) Economic and Social conditions of Ethiopia. A paper presented in a workshop and training course on public intervention for poverty reduction and PRSP in Ethiopia. ECA Addis Ababa.

World Bank (2001) can Africa claim the 21st century? The World Bank, Washington D.C.

References:

- Ababe Shimeles (2001) Theory and methods of poverty analysis. A paper presented in a workshop and training course on public intervention for poverty reduction and the PRSP in Ethiopia, ECA, Addis Ababa
- Alemayehu Assefa (1998), Participatory Monitoring, Evaluation and Reporting, PACT-Ethiopia, The Ethiopian NGO Sector Enhancement Initiative
- Bambergor M. (1996) key issues in the design and management of targeted poverty alleviation programs. In: M. Bamberger, A. Yahie, and G.Matovu. The Design and management of poverty reduction programs in Anglophone Africa. The world Bank Washington D.C
- Bereket Kebede and Mekonnen Tadess (1996). The Ethiopian Economy: Poverty and Poverty alleviation. Proceedings of the Fifth annual conference on the Ethiopian Economy: Addis Ababa
- Clay D.C Molla D. and Habtewold D. (1998) Food aid targeting in Ethiopia: A study of household food security and food aid distribution. Working paper 12, GMRP, Ministry of Economic Development and Cooperation, Addis Ababa
- Dercon S (1999) Linking qualitative and Quantitative information on changes in poverty in rural Ethiopia 1989-1995: Preliminary findings. Centre for the study of African Economies, Oxford.
- Dercon S (2000) Changes in poverty and social indicators in Ethiopia in the 1990s: (at least) some good news from Ethiopia.
- Dercon S and P. Krishanan (1998) Changes in Poverty in rural Ethiopia in the 1989-1995: Measures, robustness tests and decompositon. Centre for the Study of African Economies Oxford.

የድህነት ሁኔታ በኢትዮጵያ

Dercen S and P Krishman (1996) A consumption based measure of poverty for rural Ethiopian in 1989 and 1994. In Bereket Kebede and Mekonnen Taddesse (eds). The Ethiopian Economy: Poverty and Poverty alleviation. Proceedings of the fifth annual conference on the Ethiopian economy. Addis Ababa

Edgerton. J. K. McClean, C.Robb, P. Shah S. Tikare (2000), Participatory process in the Poverty Reduction Strategy. (Draft)

Hailu Wondafrash (2001) Household based rural micro-entrprises development program. A study prepared for CARE/Ethiopia.

Karijn de jong, christane Loquai, and Jina Soiri (1999) decentralization and poverty reduction: Exploring the linkages. IDS, University of Helshinki, Helsinki,

Lipton M. (1985) The poor and the poorest: Some interim findings, World Bank Discussion papers. The World Bank Washington D.C

Lipton M and Ravllion M (1993) Poverty and Policy Research Working papers. The World Bank. Washington D.C

Mekonnen Taddesse, Abebe Shimeles and Bereket Kebede (2001). Poverty profile of Ethiopia. A paper presented in a workshop and training course on public interventions for poverty reduction and the PRSP in Ethiopia ECA, Addis Ababa

Ministry of Economic Development and Cooperation (1999). Poverty situation in Ethiopia. Welfare monitoring unit. Addis Ababa

Mulat Demeke (2001) Off-farm income generation opportunities in Ethiopia with particular reference to food insecure Woredas. Addis Ababa

Mulat Demeke , Wolday Amha, Simeon Ehui, and Tesfaye Zegeye (1995) Food Security, nutrition and Poverty alleviation in Ethiopia: Problems and Prospects: Proceedings of the First Annual Conference of the agricultural economics society of Ethiopia. Addis Ababa

Ravallion M and B. Bidani (1994). How robust is a poverty line: World Bank Economic Review 5:57-84

Ravallion M (1992) Poverty comparisons: A Guide to concepts and methods: Living standard measurement study working paper No. 88. The World Bank Washington D.C

Prud' homme, R (1995), The dangers of decentralization. The World Bank Research observer 10 (August) 210-26

Sharp kay (1997) Targeting food aid in Ethiopia. Consultancy report for save the Children Fund (UK) Addis Ababa.

Subbarao K.et.al (1997) Safety net programs and goverty reduction; Lessons from cross country experience. The World Bank. Washington D.C